（大正十一年七月廿四日 第三種郵便物認可）

滿洲報

大正十四年二月三日

本報 每張銅幣六枚
價目 每月現大洋九角 郵寄現大洋一圓
廣告 一行十四字起碼刊資 一日每行現大洋壹圓
刊資 特別及長期者另議
發行所 大連市山縣通一四二番 滿洲報社
電話 編輯部七五一三番 經理部四〇三四番
振替貯金口座 大連三七三

論說

滬兵工廠善後芻議（恂恂）

春申一隅、爲我國商業中心地、精華薈萃、人民繁庶、開化最早、進步最速、迨與美之紐約、法之巴黎相伯仲、其歐亞互市中外通商之盛、則有過之而無不及、誠東亞大通商口岸之、一固不僅爲我國之唯一商埠也

今中央政府、屢於東南戰禍、一再醞釀於兵工廠之設在春申、而養擾等也、痛商業中之中心之地蒙火熱水深之禍、乃毅然下令、定上海爲商埠、地裁撤兵工廠改組商業工廠、廢止護軍使制、明定永不駐兵、此擧洵奠安東南之偉畫、實爲蘇滬人民之大幸、惟現當軍事已竣之際、滬商會正籌備接收兵工廠、滬上各團體、與夫政府、正研究善後方策、有主添設新分工廠者、有主改組後仍歸浙孫辦理者、有主將滬滄、改爲特別市者、議論紛岐、主張各異、綜觀各方所建議、除添設新分工廠、與改上海爲特別市區爲今日切要之圖外、其爲害至烈流毒極深、者莫如改組之後、仍歸浙孫辦理之主張、蓋孫傳芳之狼子野心、素恃武力、翻雲覆雨態度無常、溯其在直系鼎盛時之所行所爲、與直系既倒後之種々擧動、可以知其爲醉心權利、不惜以國家地方人民、爲孤注、而維護其本身富貴榮華者、證以臨張允明一役、何莫非孫之欲攫兵工廠於已掌握之中、使今果於兵工廠改組之後、仍歸其管理辦理將不啻仍歸兵工廠於孫之手又何必有此兵工廠改組之一番多事乎爲今之計、兵工廠既已改商辦、滬埠又永不駐軍、則宜先將上海一隅、改爲特別市區、實行地方自治、良以善後會議、業已開幕縣省自治、爲政府提議要綵之一以上海商業中心之地、人民程度之高、以之爲實行地方自治之起點、其成效自不難昭著、而成績必大有可觀、俾樹地方自治之模範、藉爲縣省自治之前驅、則不惟東南之局、永可奠安、自治之前途、亦利賴於茲矣、芻蕘之見、毋裨高深、邦人君子、其亦勿河漢斯言歟

中外要電

善後會議業已如期開幕 公推熊希齡氏爲臨時主席 待遇列席婦女與男子同等

（北京專電二日發）一日上午十時、在公府大禮堂擧行善後會議開會式、公推熊希齡爲臨時主席、林長民爲秘書長、出席代表百餘名政府對於出席各代表滯京一月、給與車馬費二百元、食費四百元於今次會議所最可注目者、對於列席婦女、亦全以男子同等權利待遇之、此殆爲現政府予參政權與婦女之先聲也

善後正式會緩期（奉天專電二日發）

出席善後會議人員、到京者已過三分之二、執政令公布定於二月一日行開會式、至於正式會議、因等待遠道來京委員、行將延期一星期或十日、執政々府爲審查專門問題、欲設軍政改革委員會財政整理委員會、國民會議組織審查會等機關云

中山病狀愈危險（北京專電二日發）

中山病勢、自三十日以來、愈見危險、流動物亦不能下咽、命脈恐已近末日

國民黨意見誌聞（廣東專電一日發）

國民黨於二十九日討論中山死後各問題、議至深夜、據聞其意見如左

一、廢止執政政府名稱、二、繼續廣東政府之委員制 三、政府委員待國民大會之決議定之 四、對於善後會議以廣東爲民黨爲地盤 政府委員人選、大概如左

胡漢民、汪兆銘、孫科、廖仲愷、李烈鈞、許崇智、張繼、伍朝樞、林森、戴天仇、鄒魯

朝鮮總督將易人（東京專電二日發）

一月廿九日在沼津鄉用邸伺侯之牧野宮相於三十一日赴、興津別邸訪西園寺公、協議內府大臣後任問題協議後偕同本田秘書官、於三日午后歸京乃傳出內府之后任問題、爲暫時留任而平田內府則堅辭、是於有園公宮相之關係、其後任目下將推薦在京中之齋藤朝鮮總督、結果總督受宮相熱心之勸說、已爲之動、至于總督之後什、即尙未一定惟入宮之旨已洩、宮相一面物色總督之後任更通知於西園寺公求其同意、果齋藤總督、能被親任爲內大臣、又牧野宮相能自就內府一席或推總督就宮相一席、目下尙未能定惟齋藤總督之入宮、早晚必能實現云

會議禁過激宣傳（東京專電二日發）

日本若槻內相及目下到京之齋藤朝鮮總督、下岡朝鮮政務總監京玉關東長官等與加藤首相、江木翰長最近會見數次、協議取締過激思想、其內容本於日俄基本條約、禁止有紊亂相手國之國家組織及社會秩序或宣傳、兩國得互取締之、於擬准後、俄國方面、固即履行取締、日本爲備一部急進分子、跳梁亦制定維持治安法提出於今次會議以便取締與俄領相接之地、若朝鮮關東州等處之赤化宣傳

力留駐日汪使（北京專電一日發）

駐日公使汪榮寶呈請辭職、政府祇許給假一月、並促其再加（思索勿爾遽）去政府以中日之間懸案甚多、以汪公使經驗最爲宏富最爲適任、故極力挽留不允去職

石炭如能減價 英國工業將一新

英國殖民次官薩密爾氏演說、如石炭每噸減輕若干、則英國工業當能一新云（普爾德電一日發）

普前首相再次當選組閣

普魯西議會新選首相担任織組後繼內閣、社會民党出身之現首相歐特布蘭溫氏、又復當選、計名候補者所得票數如左

布蘭溫（社會民主党）二二一
吳溫光利斯（國權党）一七五
比克（共產党）三七

（諸然電一日發）

交還青島佐世保間海電（青島專電二日發）

青島佐世保間之海底電線、於三十一日夜十二時、交還中國自本日起由中國、方辦理收發電報

二次軍縮會今秋可實現（東京專電二日發）

美國召集第二縮軍會議、將成事實於今秋十月或可實現、日本亦着手研究對策

駐英美使之限軍會議觀（普爾法電一日發）

駐英美國大使給魯克氏聲明云、關於制限軍備之華府會議、鑒於現下世界形勢、該會議實有最重使命之擧也

英國自由黨開全國大會（諾然專電一日發）

英國自由黨在倫敦開全國大會、各地代表到會者達一千八百餘名主要議題、爲變更黨之組織、與政府改造問題

日俄條約與英人之論調（倫敦專電二日發）

荻哥拉夫新聞外交記者、往筆書云日本外相幣原男在議會席上云對英以友誼的相過、但據俄國各家新聞所載、有未盡然者、因蘇俄各新聞、以日俄條約目的爲對抗歐美各國、其中尤以對英對美爲重、而締結日俄條約者故也

荻川漫筆（日人）

俄國官吏

●據近訊云、烏鐵長官近將回國、中東鐵路亦長官交代云、吾人雖不詳知歐俄現狀於極東俄領官吏、就中高級者、長留其職者頗少、或可謂絕無也、甚至、對於中日、担任特別交涉者、於其交涉途中、即辦交代、此海在他國、所甚少之例、只加拉翰在例外、暫駐北京、稍覺詫異也

●此爲何故乎、現下之俄國官吏大約在帝政時代、對施政、不滿意、圖謀各樣計畫、因犯罪放逐國外、或自逃亡、流轉東西、艱苦多年者也、換言之、雖然有志大、而學問經驗不足但因爲母國革命、以功受厚遇就任政治之重事務故爲學其間經驗不足、缺點失敗頻出、所以頻々更易也

●交代雖全不能斷定爲失敗、又有爲政府當局之利便起見者、然大概似爲失敗、加之、彼等均因長駐歐美、就中、尤不諳曉中日事情、中俄日俄恢復國交時、恐相互對此點覺感不便將來握東亞和平之關鍵者、即爲中日俄三國之提携親和、然而三國得恢復修交之曙光時吾人姑不用論辯、俄國官吏學問履驗問題、不如使伊等通曉東亞事情、最爲緊要

●在中日、亦更須研究俄國革命以此研究爲基礎、盡心竭力使俄國理解東亞情形爲要、如此俄國亦可中止赤化宣傳也

英法德有同盟說（巴黎專電一日發）

關於首相赫理歐氏、昨日在上院對德問題之演說、與最近俄國各新聞之論調、謂日俄條約之成立、其殆爲德俄日三國同盟之先兆之評論、近有一部分人謂英法德三國亦有協商之說、馬坦報對該問題評論云、有相赫理歐之根本意見、無論幷非欲令德國加入同盟、又云、英國首相英果希德國之平和、則贊成英法德協定云

希與土國交斷絕（安哥拉專電一日發）

希臘因土耳其官府逮捕希臘大僧正、逐出君府、乃召還駐土代理公使、與土斷絕國交、目下希臘大起反土耳其運動

希臘請聯盟解決對土事（安獲斯電二日發）

希臘對於土耳其問題、向列國提出抗議、要求於國際聯盟解決之

英財長起草三國協商案（諾然專電一日發）

英財政總長、爲解決列國之安全保障問題、有已起草英法德三國協商案說

俄委員長赴英

（莫斯科電一日發）俄國委員長魯易斯基氏、爲交涉英俄條約、於上月三十日、赴倫敦

駐美法使呈遞國書

法國大使達舒拉爾氏、呈交信任狀於顧理治大總統、達氏述云、努力解決戰債務問題、以滿兩國之義云云（諾然專電一日發）

國外要聞

南洋閩僑救鄉會之進行 對於閩局之解決計畫

菲律賓通信、閩南漳泉永各縣、自民國八年、受軍匪蹂躪、其慘狀幾罄竹難書、會閩南軍首領鄂籍某軍官對人云九十年之間、鄂西慘狀、已達極點、然猶未若閩南人自蹂躪其地方之甚、斯言或謂過甚、然證之南安山都一帶、則大有十室九空之現狀矣、中人之家、凡託足南洋者、皆攜眷偕往、謂爲世外桃源、然南洋若菲島各處、大演排華風潮、僻居州府之地、險象環生、是邦又有不可託之勢、似此進退兩難、凡我華僑、幾於無家可歸矣、有心人於是有南洋閩僑救鄉會之發起其初擬於兩年前於菲福建自治促進會、無形消滅、諸大資本家、又以眷屬非遷避外洋、即移居鼓浪嶼、對於故鄉、無可依戀、皆抱消極態度、故此救鄉會醞釀數月、未克宣布成立、幸諸中資本家、及智識階級、若報館主筆、及學校教員、皆奔走呼號、極力鼓吹、一般僑胞、始悟有救鄉之必要、而大事運動、並宣傳部、每星期夜皆派員到公共地場及戲園中演說、其辦法在聯絡南洋英屬華僑、蓋漳泉永諸地、皆爲華僑桑梓之邦、祖宗墳墓所在、斷無坐視其水深火熱、而不謀所以拯救之理、聯絡若有成效、由各島推擧代表、來鼓浪嶼、會議解決閩局、其目的在與當局約全省軍隊、不論爲客軍士軍、議定一定軍額、指定駐在地點、軍餉由本省收入撥付、不論南北如何決裂、閩省不得牽入漩渦、民政長官、由閩人自行選擧、財政由當僑監督、於居留地政府所收入者指定一項抽附加捐、年可得千萬爲整理內地實業、振興教育、此理交通等等用途、此種計畫、苟得實行、閩省之幸、亦我國之幸經於去歲十一月、推擧商會董事楊孔鶯、普智學校校長王泉笙商報記者陳克如三君、首途南洋、實行聯絡各屬華僑、先至英屬新加坡、檳榔嶼、霹靂、芙蓉、諸埠皆極願贊成、開會演說時、至萬人空巷、英政府甚爲疑忌、囑駐在地美領事電菲調查三代表履歷後多方解釋、始得其諒解、離英屬至泗水時、楊孔鶯君爲商人得先登岸、王泉笙陳克如二君、一爲校長、一爲記者、彼政府先有留難之意、不准登岸、後得各界擔保、始得自由、泗水華僑、本有救鄉請願團之組織、自無不贊成加入之理、此一番聯絡、對於救鄉之事、必一致共策進行、大槪二三月間、或可各派代表、來鼓浪嶼開一度會議也、所願故鄉政客、及握有實力之軍官、各具天良、予華僑以助力、故鄉河山得重見天日、則海外華僑、受居留政府之壓逼、皆有回國興辦實業之熱誠也

德國答覆協約國之照會 希望對德事件早日解決

關於協約國未能退出科郎區域一節、外間發生種種諸傳、一月二十七日德政府答覆協約國之照會希望對德事件、早日解決、其牒文略稱、法國祇得協約國之通告謂德國未能切實履行凡爾賽和約、並謂德政府未能明瞭條約規定之範圍云云、此種指摘加以否認、該文請將此中詳情說明、一面又重申前次之宣言、謂德國現巳完全解除武裝、結果協約國應將科郎區域交還德國德國輿論與政府未能明瞭協約國依然佔據科郎所根據之事實、殊爲抱歉、德政府未能協約國軍隊、現仍盤踞該地之理由、向人民說明、協約國與德國公同之利益、不容該地爲無期之佔領、政治上之合作果能奏效、則事實不難水落石出、而謀得一種諒解、協約國關於控告德國之六項罪狀、未能詳細說明一節、致使德國表示不滿、二十七日政界人員聲稱、不負責任某某公司私造軍火一事、政府業加調查、至於德國參謀部依然保留一節、實爲無從證明、此間對於協約國繼續佔據科郎區域、實爲魯爾區域德軍之保障、增援辦法、及兩區是否同時退出一節、現已發生疑慮云云

旅法華人黨派之新形勢

歐戰終止開和平會議於巴黎、中國代表團混合南北兩政府派員而成（陸徵祥顧維鈞王正廷）曾以對日廿一條件之故、國內人民主張不簽字於和約、而彼時陸氏欲承順北政府意旨、列席簽約、留法學界見事機危迫、於是乃有和平促進會之組織、阻陸氏不往簽字此該會之功也、未久適梁啓超等研究系政客由國內來、學界開會歡迎、和平促進會會員某登台演講、痛罵梁氏、多不堪忍受之語、梁乃奪門逃去、厥後研究系永未克發展勢力於留法學界、實以此次受創太鉅之故也、但亦有人不直和平促進會之所爲、該會會務遂亦自趨於消滅、無復有起色矣此巳往之黨派也

留法勤工儉學本由李石曾吳稚暉蔡元培張溥泉等諸君所提倡、青年學子能以數百元之費用、渡重洋而抵法、工其所欲工之工、學其所欲學之學、在理此輩學生應如何感念創始者之厚惠、爲其部屬而爲之效奔走耶、孰知事乃有大謬不然者、李石曾所委任辦理華法教育會之人、才具平庸、先巳失其統御之力、及退工風潮興里昂中法貴族學校（因不容納勤工生得名）立而勤工儉學生乃棄華法教育會、紛紛四散、別謀獨立別謀組織矣

往日吳稚暉李石曾二君主張一種似是而非之無政府主義、厥後學生中信此主義者乃互相結合、組成團體、而發行工餘雜誌、此無政府黨之所由組成也

陳延年陳延彭爲陳獨秀之二子、亦來法勤工儉學之份子、會勤工儉學失敗、二陳乃受乃父之命、交納勤工儉學中暴烈份子及華工中稍壯好事之人、組成共產黨、發行赤光雜誌（初名少年）此共產黨之所由來也

歐戰終止之時、法政府陸續送華工回國、其未及遣送者、令在各工廠作工、以受軍事待遇之苛暴不堪其苦、群起組織工會於巴黎謀脫軍事待遇之束縛、風動一時各地設分會者以數十計、創行華工旬刊、後雖華工幾全數遣回、留法者僅有二千上下之自由工人而工會之存在如舊、旬刊之發行如故、儼然有政黨之臭味、此爲華工會之由來

自從勤工儉學生爭鬧里昂中法大學事被強迫送回中國者且有餘人內有王某者至粵投國民黨要人處游說、願復回法國爲設國民黨旅歐支部、要人然其說、遣之至法到處鼓吹、而國民黨旅歐支部成立矣、後共產黨人又有多數加入國民黨、人衆增衆、辦有機關報曰國民、一切黨費悉由國內寄來此國民黨之所由成也

此外尙有多數學生、既不願意加入以上諸黨、又恐中立無黨、將來回國諸事不易、乃「滑稽之黨名發生、即所謂青年黨也、其實以又中國公教學生團、此團之成立、初非如彼政黨之勸人以利、臨人以勢者之可比、蓋自勤工儉學失敗、雷鳴遠司鐸體上天愛之德、憐苦學生生活之無依、學業之難成、不惜犧牲一己、奔走呼號、請求公教學校收容中國學生、及使苦學生得安其生而進其學、及諸生次第認識眞理、欣然入教、團體乃於是乎成、迄今已受洗者近二百人、慕道者亦有此數、良可慶也

但事有應注意者、旅法各党派對於反對宗教、則異口同聲、不知信教自由、載在約法、以政黨々員之資格、而藐視法律、使彼輩將來得勢而握權、排除異巳、不卜可知矣尤可注意者、彼等革命暴動之行、幾爲彼等之天性、今年雙十國慶青年黨人開大會慶祝國民共產黨人携帶手槍到場搗亂謂不應慶祝、謾罵叫號幾至用武幸經武裝法警當場強壓、不然則殺人流血、不能免矣、勤工儉學總會爲青年黨人把持歷一載之久不照章辦事任期早滿、不開會亦不改選、遂來國民共產黨人即非擅入私擧職員私改會章、強迫爲職員將文件印信交出、否則以武力對付、儼然似去年京津所演逼宮劫印之故事、而青年黨人方面、現正從事運動各分會獨立、擁從前職員及老會章、此又類於國內西南護法各省獨立花樣、嗚呼鴟亂眞中國人之特性歟、現時留法學生總數約可千六七百人入共產黨者已達五六百之多、入無政府黨者亦達七八十人、吾甚恐彼輩異日歸國、照演蘇俄〇劇流血遍街、而伏屍遍野也、其餘入國民黨者數百人、入青年黨者百餘人、入社會黨者（即健社）數十人、而分投共產黨及青年黨之工友、尙未於此數焉、彼輩將來非革命軍之健將也、國內父老、素愛和平、覩此危狀、其能不謀曲突徙薪消禍患於無形耶

前義使夫人行兇案取消

羅馬一月二十八日本報消息、三年前義大利駐京公使夫人馬吉蕃杜瑞左氏、現已被法庭赦免無罪、自此消息傳出後、無人不談論此事、至馬氏被赦之原因、實因原告瑪麗亞西幼色女士、自行呈請撤消此案於安哥那法庭、然此事爲審理義大利人民僑居中國之訟事而設、當前日審理此案時兩造均未到廳、瑪麗亞自被前義使夫人在六國飯店擊傷後、現在容顏已老、右臂完全殘廢、且家計亦窮窘、惟前義使夫人之家屬以時過情遷、勸其勿過堅執訟事瑪麗亞始從之、於此傳遍世界之社會艶史、遂告結束、聞前義使夫人自回國後、居於福老醬斯甚久、一年前始與其夫同居、然常獨居、不肯再往社會與人交遊云

國內要聞

桃符煥彩中 善後會議新消息
議場已定舊公府大禮堂 主席呼聲王士珍爲最高

北京特約通信、預定二月開會之善後會議、當此新年中、亦在分頭進行、據籌備處某君所云、該會會員本爲一百四十餘人、後又陸續加討伐賄選之各軍首領多人、截至舊歷年底止、各處已允本人到會、或代表到會者、約有三分之二(中山一派因提出加入法團、尚未成熟、故中山派並無加入或派代表蒞會之表示)各代表或本人已在京者、或已首途入都者、約有二分一强、已由該籌備處總務股辦理通告人員列表呈閱、關於該處職責僅至舉行開會式後、即行結束、組織秘書廳、辦理議事紀錄通告庶務等事、其秘書廳人員則由秘書長委派、秘書長一席則由執政簡派、須到開會式時、即可任命、外傳已定許世英者殆屬推測(因許係籌備處長故推想到任秘書長、因秘書長僅備任職、且須到議場報告文件事極繁瑣、聞許已對人表示不就現尚有某某等正在活動中、至各科科長更未全定、據記者所深知李滋樹因曾在移滬秘廳、故此次已內定担任紀錄科、孫曜(前年通電揭破大選票數者)內定議事科、報載李某實不確、當舊歷廿八日許世英曾偕同爲澤聲王源瀚孫曜顧勤等十餘人尋覓開會之議場、先往北海團城、因該處無大廳足數議場之用、乃往舊公府、參觀大禮堂、已定該處爲議場、惟缺少旁聽席、現正鳩工趕造、惟舊公府曹錕尚在住居、開會時會員辦事人員參觀人員出入極爲複雜、已決從事隔斷不通、使不至有逃脫之虞、因此之故、有一部分主張兩院業經結束、提議即在衆院議場開會、但贊同者頗少關於議案、執政府已飭陸軍財政內務交通各部預擬提案、凡不關於各部者、並由執政府自行提案於開會時提出、無論人數如何、籌備處擬定先行通知各會員及其代表到處報到、然後即舉行開會式、由執政親臨致祝詞、主席則由會員中推舉、以王士珍呼聲爲最高(因中山黃陂均不欲到會)俟正式開會再議議案云

國民黨幹部移京
汪精衛之通函

京訊、孫中山離粵已久、廣州所設之中央執行委員會、因距離太遠、往返函電、諸多不便、曾由中山囑汪精衛電致廣州、將政治委員會移至京師、並派吳稚暉等爲委員、頃聞汪精衛已分函民黨要人、原文如左

敬啓者、頃奉總理命令、將廣州中央執行委員會之政治委員會移至北京、以吳稚暉李石曾汪精衛于右任陳友仁李大釗邵元冲爲委員、鮑樂廷(俄人)爲顧問、請此布達、即候合安、汪精衛謹啓

京國立工大學生會宣言
對校長人選主張

本校忝爲造就工業人材策源之地當舊物質文明潮流澎湃之際、其關係於國計民生、何等重大、然自改成大學而後、徒擁虛名、一切設備、俱仍舊貫、且自前校長辭職、王季緒代理以來、校務廢弛、因陋就簡、工廠大半停頓、實習等於虛設、有得過且過之觀風、呈奄々一息之狀態、同人等千里跋涉、負笈來京、目的何在、所爲何事、覩玆現狀、惶恐莫名、狀、復思工業之希望、更覺長夜以漫漫、詎王代理校長自顧綆短汲深、知難引退、爰本自決所以自救之精神、秉謀工業前途之發展、業於本月十二日特開全體大會、除學校現狀、仍請本校評議會照常維持外、對於校長人問問題、認爲工大生死關鍵、是以一致議決、推舉吳稚暉馮君武黃炎培三先生、爲最適當之人選、業經呈請教育部、於寒假期內、擇一加以聘任、想教部維持教育、素具熱心、定能高瞻遠矚、俯如所請也、本會同人鑒於國立各大學校長風潮之可危、玆爲杜絕無恥者流、乘機鑽運起見、用特鄭重宣言、願國人一昭一鑒之

齊燮元兵敗逃亡之紀詳
亦以日本別府爲通逃藪
有列車翻倒齊燮元生死不明說

上海特約通信云、齊燮元偕其眷屬、已於廿八晨乘日光丸輪船離滬赴日矣

又據特訊云、齊燮元廿八日搭日光丸亡命日本、又云、齊燮元自無錫之戰線潰亂、寢(二十六)日上午十時前、將部下軍隊解散、齊僅以身免、廿七日晨抵滬、顧慮本身之危險、決急遽逃命日本儉日晨十一時半、搭日光丸首途同行爲夫人及參謀長副官二名、並從者約十名、將卸裝於別府、路透社上海消息、星期六日、無錫方面又復開戰、盧軍分左右兩翼、側攻無錫、即於星期一日佔領該城。齊軍退守蘇州、據報告云、江陰砲台、亦已失守、蘇利輪船、由青島來滬、前晚進口時吳淞砲台、連開六砲、轟擊該船一彈直貫船主房艙、擊斃其總差盧軍之進攻、似沿全線總攻擊之性質、據稱佔領江陰要塞之役、盧之俄兵出力最多、由無錫戰線運來滬上之傷兵約百人、現已派出專車、接齊燮元回滬、齊軍現仍以蘇州等處爲前線、一般人深信齊將堅守蘇州、接齊燮元前一二日、親往蘇州督戰云

又盧永祥軍於上星期未獲得勝利之後、又復前進、蘇州四面旋即發生戰事、致齊軍半已退出該城齊燮元現已退回上海、據各地報告云、齊軍各隊、現亦退回上海其部下抵滬者約達千人、現下雖不立即發生危險、然已施行各種警備辦法。至於公共租界及法租界之安全、可勿憂慮、江陰各砲台之齊軍、現已完全撤去、大多數已登輪船、行抵吳淞

盧永祥已於咸日佔領蘇州、廿八日向崑山進兵、齊燮元離境赴日、即已消除戰事、現經證明、以截逕盧永祥之白俄五十名及入三十三入之鐵甲車一輛、已於咸晚由無錫直抵上海、並無與其抵抗、且已佔領上海北車站、彼等確於途中已將齊軍之一部解除武裝、可信彼等現將散入上海、外人對於時局之意見、均以甚有希望、可勿容警備、一般人均信盧永祥將於廿八夜發兵一大部駐紮上海又聞、盧永祥現已諭令部下軍兵不得在上海左近作戰、又盧永祥之鐵甲車開抵上海北車站時、該處齊燮元部下約二百人、即已逃走、孫傳芳現尚管轄江南兵工廠、但一般人均信其將於盧之大部到滬之前退走云

中美社消息云、江蘇戰事截至廿九日止、究已達何程度、現尚不得知、唯照執政府日昨所得之報告而論、則盧軍似佔領無錫、而齊燮元且因列車翻倒、陷於生死不明之中、玆摘錄兩官電要點如左(一)江蘇電政監督孫繩武電云二十六日齊軍三列車由無錫潰退第一二列車逃出、齊在第三列車中途翻倒、生死不明(二)吳光新電云、盧軍已進抵無錫、齊燮元殘軍潰退十餘里至周涇港

孫中山復合肥篠電原文
對於善後會議表示態度

段執政賜鑒、東電敬悉、溯自去歲十一月十三日文發廣州、曾對於時局發表宣言、主張以國民會議、爲和平統一之方法、而以豫備會議、謀國民會議之產生、迨十七日抵上海、二十一日向神戶三十日向天津、途中在各報電聞欄內、獲知執事於十一月二十一日發表召集善後會議及國民代表會議之主張、而未得其詳、及十二月四日抵天津、爲肝病所困、許君世英造訪病榻、出示馬電全文及善後會議條例、並云此條例已於國務會議通過、當時曾就鄙見所及竭誠相告、想承辭達、自是屢思於入京晤對之際繼續抹其衷曲、無如病久未在、遷延至今屈指自接東電至今、已逾半月、距善後會議開會之期已近、失今不言、雖欲張皇補苴、亦將無及故强支病體、罄其所欲言、惟善後會議於誕生國民代表會議之外尚兼於財政軍事之整理、其權限較豫備會議爲寬、而搆成分子、則豫備會議所列人民團體無一得與、夫十四年來、會議之開屢矣其最大者、有六年之督軍會議、八年之南北會議、而皆無良果揆其原因、實出於會議構成分子、皆爲政府所指派、而國民對於會議無過問之權、既不能選舉代表參列議席、甚至求議會公開而不可得、坐是會議與人民毫無關係人民不得不仍守其膜視國事之故皆、而人民利害絕不能於會議中求其表現、且政府所指派之人物類皆爲之謂實力派之代表、其各自利害情感雖然互殊、往々苦於無調劑之術、故會議之不能得良果、亦固其所、說者謂會議若不爲實力派所左右、恐會議之結果不能實行、文則以爲會議之能收效與否、全視實力派能聽命於會議與否爲斷、試以巴黎會議言之法國福煦將軍戰時、統法國之兵不下四百餘萬、協約國語軍亦歸指揮、英國海克將軍統兵三百餘萬、美國巴星將軍統兵二百餘萬其實力在國內洵無倫比、然一旦戰事平息、釋兵歸伍、對於和平會議絕無干與、其權限分明如此故能大有造於國家、由是言之、此次共同反對曹吳各軍、誠爲勞苦高功、苟於會議之察退處無權將益增其榮譽、必謂欲左右會議夫豈其然、惟當國是紛擾期間、不能以歐美先進爲例、且當國民革命之初步、有賴於武力與民意相結合、故預備會議、以共同反對曹吳各軍反政黨與人民團體平等同列、此即求合於武力與民意相結合之旨也、使預備會議而能實現、則國內智識階級、如教育會大學學生聯合會等、生產階級如實業團體農工商會等、皆得與有軍事政治之實力者相聚於一堂以共謀國家建設之大計既可使此會議能表現全民之利害情感、復可導國民於通力合作之途、民治前途、必有良效、善後會議所列構成分子、則似偏於實力一方面、而於民意方面未免忽略、恐不能轉往轍成新治。此鄙々之慮所爲不安者也、固知於善後會議之後、尚有國民代表會議在、然國民代表會議由善後會議所誕生則善後會議安可不愼之於始、況其所論議者尚廣及軍制財政乎、文籌思再三、敢竭愚誠、爲執事告、文不必堅持預備會議名義、但求善後會議能兼納人民團體代表如所云、現代實業團體商會、教育會、大學、生聯合會、工會農業會等、其代表由各團體之機關派出、人數宜少、以期得迅速召集、如是則文對於善後會議、及善後會議條例、當表贊同、至於會議事項、雖可涉及軍制財政、而最後決定之權不能不讓之國民會議、良以民國、以民爲主人、政府官吏及軍人不過人民之公僕曹吳禍國、挾持勢力、壓制人民誠所謂冠屨倒置、今欲改絃更張則第一着手當俾人民因復主人之地位、而使一切公僕各盡所能、以爲人民服役。然後民國乃得名敷其實也、凡此所陳、固以爲國家前途處亦以執事與文久同患難敢附於知無不言、言無不盡之義倘祈俯察爲幸、孫文篠

胡憨開火之確訊
曹世英兵敗後退出禹縣
憨軍佔領禹縣後之布置

北京特約通信、胡景翼與憨玉琨互相備戰、早經報告、詎意胡憨之戰、至二十三日、果不幸而言中、茲將記者調查所得双方開火情形紀下、憨玉琨因胡景翼自接任河南督辦後、任意妄爲、將政車各機關大小職員、一律佈滿黨羽、其所部軍隊紀律之壞、已達極點、而胡氏不但無約束之舉、且更縱使殃民、其駐紮禹縣之胡部曹(世英)旅擾民尤甚、憨忍無可忍、遂派步兵四營、砲兵一營機關槍隊兩連、往攻曹旅、曹世英自山陝關失敗、全軍覆沒、日前潛回禹縣後、投降胡景翼、始得數萬元接濟、招募新兵二千餘人、是以憨軍僅開戰一二小時、竟大獲全勝、曹旅退出禹縣後、憨軍立即佔領、胡氏得此警報、派兵兩團往禹攻擊、於二十五日下總攻擊令、據聞二十五六兩日胡憨兩軍大戰三次、胡軍皆未勝利、胡軍傷亡甚衆、截至二十八晚尚未得有停戰之消息、又據軍界密訊、汴路鄭路附近、胡憨兩軍亦挖壕備戰、此外禹縣商會、曾致執政府一電、原文係現值地方不靖、匪徒時起搶劫、各界特自辦民團、以資保衛、不意駐紮曹旅軍隊突然譁變、燒殺擄掠、並與民間衝突、應請我執政迅速飭令該軍長官、詳細調查人民之損失、籌給賠償、以安人心、而重地方、不勝盼禱之至、縣商會叩、惟聞該電、係憨玉琨唆使禹商會所發、俾將曹旅置於死地、餘事如何、容再續報

△△△△△△ 湘趙表明態度電

司法部章總長勛、奉巧電敬悉、月前此間擬迎子玉隻身來湘、繼以子玉不願、又尊處亦不贊成、此說亦完全打消、現開子玉確在鄂城西山、并無舉動、湘省酷愛和平、並願竭力補助執政收拾時局、以蘇民困、決不致暗中勾結、致惹糾紛、而增咨戾惟希亮察、趙恒惕叩、皓印

外交團又提出照會於政府

北京快信、自齊燮元倡亂後、滬領事團以潰兵竄擾租界、破壞中立、特電駐京使團、曾由各公使開會協商、已詳誌前報、玆據確悉外團領袖歐登科二十九日午後一照會於外部沈次長、請飭在蘇各軍不准侵入租界、原文如左、次長先生鑒、近來上海情勢日益險惡、危及外人生命財產、貴政府前允於各方衝突中保護租界中立、今竟有中國兵士竄入租界、因而破壞中立、各公使與余爲愛護各國居民計、敬請貴次長用嚴重之命令、飭在蘇各軍事當局、無論何方軍隊、斷不許其侵入租界、或外人居住地、各公使與余皆極希望貴政府盡保護外人生命財產之責、務期上海不爲戰地、並望貴次長對於此點、能切實担保、外交團領袖歐登科

林俊廷戰敗後退駐桂邊

梧州通信、林俊廷前爲桂省有力分子之一、自前年受陸榮廷命、任爲廣西省長後、即力謀統一桂局無如實力不足、不能進行、現又不甘屈處於南寧一隅故於年前又藉名出巡、親統大軍、移駐於粵桂邊界、靜俟時機、但仍未與陸氏脫離關係、孫中山以其所處地位、接近欽廉、可窺粵之高雷又可出南寧牽動桂局、在兩粵時局上、大有舉足重輕之勢、故迭次派員前往、勸其附粵、惟林爲陸榮廷一手提拔者、且當日陸勢尚盛、未敢輸誠粵孫、加以附粵條件太苛、磋商數月、未能就緒嗣見陸被沈(鴻英)軍擊敗、所部星散、陸氏下野、而林復因與駐防瓊崖之鄧本殷(鄧係陳烱明所部)爭雄、自顧勢力不足、始允歸附、孫氏自林通電輸誠後、即委林爲八屬軍務督辦、并給予軍餉二萬元、子彈十二萬顆、派艦運械北海、林氏收到粵孫接濟後一面招集廣西綠林、以厚兵力、並令所部開赴山口白沙等地、以迫安甫、而攻鄧氏矣、鄧本殷初猶迭派人向林氏勸解、林堅要鄧氏讓出瓊崖或高雷爲議和條件、於是林鄧兩方、遂汲々備戰、及至十二月間而戰事發生矣、頃據北海消息、鄧部當日分途進攻、林部不敵、節節退守、迫鄧部攻入廣州、林俊廷見勢不佳、即率一部遁入靈山縣境、聞將退駐桂邊云云、據此、則林氏附孫以圖高雷瓊崖各屬、遂如此收場矣

舊公府員司向曹索欠
曹允變賣私產

京函云、陰歷年底有曹錕時代之公府人員、因欠薪無着、曾聚集數十人、向曹錕索取欠薪、結果允將西直門住宅變價發欠、府員始行退去云

閩當局强迫種烟駭聞
不遵命令者殺

上海快信云、某著名教士告記者謂福建軍事當局、現正强迫農人種煙、有信教之農戶一千五百戶不允遵令、被殺者、計有三百人有數農人因請求以一小部分之地種植菜蔬、亦被殺斃云

執政府閣議決定之要案

北京快信云、星期四國務會議、於上午十一時開會、段執政主席、各部總長到者、計有內龔、財李、海林、法章四人、其除皆由次長列席、其討論江蘇善後問題、當由梁秘書長檢齊關於此案之文電交衆傳觀、並報告齊燮元確於二十八日早由滬搭輪出亡日本、其所部殘軍、經宮邦鐸收編過半、餘衆亦經孫傳芳派隊勒令繳械、此後當不至再有戰事、惟善後萬端、亟待進行、應請公決辦法、等語、大衆討論結果、決定兩項(一)電促盧永祥迅就軍務善後督辦之職、俾便行使職權、籌辦一切善後事宜(二)從齊叛亂之溫世珍陶家瑤二人、罪證確鑿、情節較大、應明令褫奪官勳、通緝訊辦、次討論善後會議經費預算案(結果)照籌備處長許世英提出之概算書通過、並以開會期迫、決定先由財部迅發開辦費兩萬圓、俾資應用、嗣又通過例案七起、宣告散會、例案公布如下(一)派吳炳湘充京師市政公所督辦、李壽全爲會辦(二)改京師警察總監爲特任職或簡任職、即下令特任朱深爲京師警察總監(三)特派汪大燮充全國防災委員會會長(四)派張從仁督辦徐州商埠事宜(五)督辦九江商埠事宜陶家瑤免職、(六)特派謝遠涵督辦九江商埠事宜(七)江蘇滬海道道尹劉潛免職、以王其康簡任

膠澳督辦之各方逐鹿觀
溫樹德老羞成怒熊夢賓勞而無功

(一月二十九日)

北京特約通信、魯省議會及各公民團體公推代表來京反對兼任膠澳督辦溫樹德、已經月餘、祇緣段合肥醉心善後會議、竟不暇顧及此事、因之遲至現今、仍無何等解決而魯議員劉超民等、迭往執政府請願三次廿八日下午三時又往內務計政農商三部請願、並遞溫氏竊取權位九大罪狀呈文一件、結果甚佳、均允不日即提出閣議討論易人辦法、魯人最仰望者、一爲前任山東督軍張樹元、一爲前烟台鎮守使朱泮藻、合肥對張朱兩氏亦極倚重、已有允意閣議選擇一人通過後、當可發表又據由青島來京者云、溫樹德年前爲固位起見、特派科長熊夢賓字觀民來京、大施運動手段、無如溫氏自背叛孫中山吳子玉之後聲名狼藉、故熊任京月餘、竟未得有寸功、熊不得已敗興返青、熊返青晤溫、將京中反對聲浪詳爲報告、詎料竟觸溫氏之怒、當時寫條將熊之科長差撤任、以爲運動無效者戒、熊已赴濟南籌畫與溫起訴、噫此亦宦海中之趣聞也

命令及批示

●北京臨時執政命令

◎兼督辦京都市政事宜龔心湛懇辭兼職龔心湛准免兼職此令▲調任吳炳湘督辦京師市政事宜此令▲特任朱深爲京師警察總監此令▲督辦東省鐵路公司事宜王廼斌久未就職署督辦王景春呈請辭職王廼斌王景春着准免職此令▲特派鮑貴卿督辦東省鐵路公司事宜此令▲派張從仁督辦徐州商埠事宜此令▲司法總長章士釗呈請任命劉志歘爲大理院推事應照准此令

●奉天保安總司令部批(卅日)

▲富德潤呈村長王海林抗違不遵請轉飭速發由批仰瀋陽縣轉飭查明辦理▲干恩都呈楊香圃特強逞威霸糧勒契由批抑鐵嶺縣查明核辦具報▲胡玉琦呈曹殿元等合謀藉屍詐財請澈查由批仰北鎮縣查明核辦復奪

●奉天省長公署批(卅日)

▲和成麟呈繳關防圖記鈐記請查收由批存候彙銷▲吳瑞珍呈案經三審確定延不執行由批仰高等廳查明核辦具報▲單廷忠呈呂成木被控盜實請予提究由批仰開原縣查明核辦具報▲王恩都呈楊香圃假公濟私由批仰水利局飭查核辦具報▲范成福呈勾串區長越界報地請派員澈查由批仰靜候 縣核辦

●奉天財政廳批(卅日)

▲孫永春呈例有成案費無定規請飭縣比例給領由批仰逕赴縣呈請示遵▲趙雲鵬呈趙連仲價買房地捏報原佔匿不投稅調查斷由批呈係鄭寄不合特斥

●奉天清丈局批(卅日)

▲彭子瑞呈報錦縣彭家屯咸荒田批候飭縣查勘復奪▲高俊呈價兌荒頭官地請追交領段由批仰聽候集訊▲佟長順呈報瀋陽縣蘇可堡河退淤荒由批候飭縣查勘呈奪

五羊軍事現勢觀
陳烱明軍之將大舉進攻
劉震寰率部赴石灘佈防

香港特約快函、陳烱明軍最近由後方開抵石龍者、計李炳榮部千餘、李雲復部千餘、謝文炳部千餘、楊坤如部二千餘、黃福芝部千餘、連原有者共約萬餘人、俟葉舉抵石龍即大舉進攻、聯軍方面、將分兩路應敵、粵愼軍爲一路、楊希閔爲總指揮、桂湘軍爲一路、劉震寰爲總指揮、另以永豐等組海軍艦別動隊、以嚴兆豐任交通警戒司令、聞兩軍在石灘附近之緊水河略有接觸、劉震寰已赴石灘佈防、東江河源一帶商鄉團、組救粵商鄉團聯團軍、隨陳烱明軍進攻廣州云

時評
滬商會接收兵工廠 (惝惝)

◇上海、兵工廠之撤廢、早見中央明令、著由滬總商會接收、改組商辦普通工廠、此項明令之發表雖由政府循蘇滬人民之請、實爲永遠遏止東南戰禍之源、洵順應舉國人心之快舉、誠倡導和平統一之先機、執政之仁風善政、其開端肇基乎此矣

◇獨是此項命令、不自我先、不自我後、發表於蘇滬戰事方殷之會、而兵工廠仍操之於好亂叛國之武人亟閱掌握之中以赤手空拳之滬商會、雖有接收之責爲能、取自糾糾之手哉明令等諸空言、改組遂稽時日、今幸天相蘇滬、齊已逃亡、軍事場告結束、改組自難再緩、惟玆事體大、而所關綦鉅、討論自宜精密、研究不厭周詳、庶使東南半壁、可以長治久安、蓋有此千載一時之機、萬不可不爲一勞永逸之計也

◇據京滬之消息傳來、滬上各團體、對於接收兵工廠之善後、迭經開會詳細研討、擬以之分設特別普通二工廠、已與政府駐滬代表陶援氏接洽、陶氏則主歸浙孫督辦、謂於解決滬局、可收奇效、交長葉恭綽氏、則主以滬改爲特區、條陳執政(均詳見要聞)而唐少川氏之意見、則主改爲汽車製造廠(詳見日前本報)凡此種々、固屬各有見地、然不免均有所偏、第以吾人觀之、在此改組之際亟宜組成純粹商辦工廠、方不負政府明令裁撤之初衷、萬不可存有官督商辦之名、仍蹈換湯不換藥之故智、是則所望於政府、與夫滬上商會及各團體者、稍一不愼、其弊害詎有涯涘、詳細當另爲文申述之

吉長行車

下行 五次客車 三次客車 一次客車 頭道溝開 九·〇〇(上午) 一·五五(下午) 五·四〇(下午) … 下九台開 … 土門嶺開 … 營城子 …

上行 二次客車(上午) 四次客車(上午) 六次客車(下午) 吉林開 八·〇〇 … 下九台開 …

大屯 下行車 上行車 …

本律師自開辦以來對於民事刑事以及各種法律素有經驗辦事敏捷故信用昭著有口皆碑諒中日人士所能同認今為擴張名譽起見對於法律不明者為之辯護為之解決總期水落石出費用從輕以符諸君之厚望爲恐未週知專此敬佈

(出張所)旅順、普蘭店、金州、皮子窩、

事務員 翻譯 周士文
事務員 翻譯 惠振九
貔子窩出張所經理 事務員 翻譯 劉肇豐

辯護士澁田俊介法律事務所

大連市愛宕町五十六番地 電話五三六五番

緊要聲明

市內信濃町魚市場內二十六號興盛茂執事趙學茂氏因其子趙春江在櫃任事屢不受敝號約束恐有在連市川往商家或親戚鄰友等著有賒欠貨物揭借錢財以及吃喝嫖賭等等債端敝號與伊父概不負責若有要公之時可直接通一電話於敝號示知即可恐未週知特登報聲明非謂言之不先也此佈

敝號興盛茂啓 電話七二八六番 主人 趙學茂

大連客棧緊要聲明

本埠客棧各家向有在各外埠包賣飯票及車船票一事雖屬營業競爭奈因日久弊端叢生棧規紊亂不但利權喪失且有時與旅行客商不便實與官署所規定宿屋營業第十二條不准以强制手續引誘客商之法令顯有違背於營業前途諸多不便故於陰歷十月初一日開全體大會公同議決嗣後各家在各外埠包賣飯票及車船票之事實行永久一律取消以維公益而保利權以本年陰歷十月廿五日為截止實行之期過期後所有各家散出未及收回之飯票自此以後概作為無效廢紙倘仍有違章私賣者一經查出即照公議規章處罰決不徇情除向各外埠告白外恐未週知謹登報聲明祈各注意為幸

中華民國十三年十月初七日

大連華商客棧組合全體公啓

大連裕長棧遷移廣告

啓者敝棧因加賀町舊址不敷應用特擇吉遷至寺內通三十一番地新築西式三層大樓坐南向北門面上下樓房共計百餘間分特別官廳客室頭二三等房間寬濶異常修理清潔陳設華美極為雅觀男客女眷各分房間並備有火炕鐵床被衾枕褥隨便使用侍役殷勤伺候週到代理火車輪船客票報關完稅轉運貨物尤為迅速誠恐紳商未及週知用特登報聲明以廣招來如蒙光顧即請玉趾降臨是荷

寺內通三十一番地 電話六三五二番 本棧主人啓

醫學祖傳三世專門研究癆病積病科初次來連莫失機會

喘治男女 緩急癆病 吐血嘔血 痰喘咳嗽
潮熱盜汗 筋骨疼痛 心腹急疼 吐飯倒食
隔食噎症 左右偏枯 四肢不舉 下委足腿
不能運用 氣積血積 食積水積 滿腹病塊
心下停水 小腹寒積 堅硬如石 聚散無常
時疼時止 男子疝氣 腎囊腫大 腎子堅硬
或生漏管 女子經閉 乾血癆疾 赤白帶下
先期後期 婦科一切等病(疑難大症包治)

余專門研究一切虛勞百損照脉應方照病應藥方無虛發無不應效

浪速町十七番地 東華樓院內樓上

醫士趙士敏啓

辯護士從五位湯淺唯二

元關東廳法院判官大連法院長

大連南山麓順厚南拐西路南(電話三五一二番)

專辯民刑事訴訟並商業賬目借貸及鄉屯土地不明等事一切糾葛承辯決期迅速

大連裕泰棧啓事

本棧開辦以來素蒙往來客商惠顧感激殊甚現爲圖達過客擴張營業起見特將一切棧務力行整頓男女異室招待殷勤并代理火車輪船客票報關完稅尤極迅速適近商買請駕光臨當知不謬

大連市監部通 電話六四七〇 本棧主人謹啓

大連聚蚨棧啓事

本棧開辦以來深蒙往來紳商惠顧無任感激現房屋重加修飾人員力行整理男女異室招待殷勤代理火車輪船客票報關完稅尤極迅速妥當信用昭著遠近紳商倘不見信請斯駕臨當知不謬

大連市常陸町 電話三七三八 本棧主人謹啓

新到來之絕對不用改字加字之科子打字器

為正金銀行之推選品

現時證券表面之金額及其他重要文字時常發生改字除字與其他等不正之事件然而如用本器時絕對無有不正事件之發生持有者大之安全可妨未來之損害

德國製之優美貼糊玻璃化粧紙品隨優美絕非如他製品之粗陋而且既無霜濺益堅決無脫落之患無論書室事務所室均須必行使用之者也樣式甚多不及備述

大連市浪速町大山通角 天野滿書堂文具部 電話四九四番 四三〇六 振替大連六三番

安東 東邊實業銀行 有獎儲蓄

每月儲洋拾元月月有得貳千元之希望
每月儲洋參元月月有得伍百元之希望
每月儲洋六元月月有得壹千元之希望
不得獎者到期還本且給利息萬勿失此良機為幸

陽歷每月一號開獎 詳章索取即奉

大連市加賀町十九番地益順恒內寓 代理 遠東行 經理單立青 電話三九二八

天成號紬緞京蘇雜貨莊

時值煖風播曳化日長廠號素抱酬答主顧藉廣招徠之計特向浙杭姑蘇帶定織花素時式鐵機庫緞以及湖縐線春春紗等色色光潔無待自詡並由外洋運到各色嗶嘰毛呢新出俄國毯子凡旅行當需之品應俱全批發零售價格分外公道務望各界紳商淑女駕臨惠顧無任歡迎之至恐未週知別此佈告

支店 小崗子平和街二十六番地 電話六〇五八番

大連市浪速町二丁目二十七番地 天成號主人謹啓 電話六七五六番

德泰號紬緞莊啓事

本號專為擴張門市舉行暮秋減價荷蒙各界踴躍惠顧敝號紉感之飭自當照常分外克已現值孟冬轉來重新運到各色花素駝絨毛呢嗶嘰直貢呢嗶華呢並由外洋定做時式大氅男坤最新國花毯美式鐵床旅行用品化粧香品一應俱備又由浙杭姑蘇一帶揀選上等名機採到各種流雨衣俄行庫經艷新閃緞莫不色色鮮潔無待自詡批發零售價極一律從廉並有經理英商綿華洋行老鎮綠印雜色線車包銷南滿各埠以及代理法商百代公司新式唱機唱片家庭玲巧電影機器凡蒙賜顧無任歡迎恐未週知特此謹佈

大連奧町五十五番 本號主人敬白 前櫃電話長五二八二 後櫃電話長七四四五番

東三省官銀號廣告

本銀號資本總額奉大洋貳千萬圓東省重要地點及京津申魯各地均設有分號及通匯機關專辦匯兌滙押滙抵押放欵貼現放欵保證放欵以及收受定期活期各種存欵并設有倉庫以備堆存押欵貨物利息滙水無不允辦事手續異常敏捷凡蒙惠顧無任歡迎

茲將總分號營業要目列載於後

甲滙兌 本大洋滙兌券免費滙兌地點 奉天 惠豐 通遼 通化 興京 綏中 柳河 寬甸 洮南 彰武 新立屯 新民 法庫 興成 蓋平 遼源 公主嶺 山城鎮 開原驛 范家屯 北鎮 盤山 西安 海龍 本溪 台安 鳳城 錦西 西豐 海城 臨江 輝南 岫岩 遼陽 黑山 錦縣 義縣 莊河 八面城 康平 安東 鐵嶺 營口 四平街 郭家店 桓仁 昌圖 遼中 復縣 撫順 吉林 長春 延吉 哈爾濱道外 哈爾濱道裏 雙城 寧安 下九台 黑龍江 呼蘭 望奎 佳木斯 安達站 綏化 巴彥 山海關 昌黎 留守營 黃縣 龍口 隱春 土列地點 係票滙信滙概免收費至於電滙手續不同匯水需費臨時商定 兌券滙欵並收公濟平市錢號銅元票如交他行發行之滙兌券每百元加收滙水壹元

本大洋滙兌券照牌價作滙上海現元地點 奉天 營口 吉林 長春 哈爾濱 北京 天津

本哈爾濱現大洋券免費通滙地點 奉天 吉林 長春 哈爾濱道裡 哈爾濱道外 延吉 琿春 佳木斯 寧安 雙城 黑龍江 黑河 海拉爾 滿洲里 安達站 望奎 綏化 呼蘭

本哈爾濱現大洋券並得在上列各處滙兌京津申及寧南青島煙台銀洋欵項其滙水行市臨時商定

乙押滙 辦理押滙各地點 奉天 營口 開原驛 錦縣 安東 鐵嶺 四平街 海城 遼陽 新民 遼源 通遼 公主嶺 范家屯 大連 吉林 下九台 長春 哈爾濱道裏 哈爾濱道外 黑河 天津 上海

丙各種放欵 總分各號均可商作放欵

丁各種存欵 收受定存活存各地點 奉天 營口 開原驛 公主嶺 四平街 鐵嶺 新民 海城 遼陽 遼源 通遼 錦縣 安東 范家屯 吉林 長春 延吉 哈爾濱道外 哈爾濱道外 黑龍江 黑河 海拉爾 安達站 望奎 綏化

戊倉庫 設有倉庫各地點 奉天 營口 公主嶺 海城 長春 哈爾濱

慶海樓飯莊重新開張

啓者鄙飯莊自被回祿後迄今約停三月餘矣現改築洋式三層大樓內外修飾純倣照津滬式樣房間清雅伺候週到并聘着名厨師以期膾炙人口擇於陽歷本月廿二日(即陰歷十一月廿六日)開幕并為便利顧客計特備各樣便席套菜紳商諸君届時駕臨嘗試當知非虛言也此佈

大連磐城町六二番 電話五四四一番 本樓主人謹啓

秋山齒科醫院

本院專治 齒科及口腔外科諸症

本院特點 完全消毒、技術優美、器械完備

診療時間 (自上午九時起至下午十時止)

大連市紀伊町十三號地(電車邊) 院長齒科醫學士秋山直 電話四二一九番

辯護士石山憲一

民商事件專門 事務員何賓一

事務所 大連市播磨町十二番地 電話三五八二番

三井 火災海上運送保險

明治火災 千代田火災 東京火災 東京海上火災 日本火災 神戶海上運送火災 共同火災 大阪海上火災 橫濱火災海上 大正海上火災

各保險株式會社代理店

三井物產株式會社 大連支店

大連市山縣通一二六號地 電話代表番號七一〇一番

中國雙妹老牌應時優美化粧妙品

總發行 大連監部通 廣生行啓

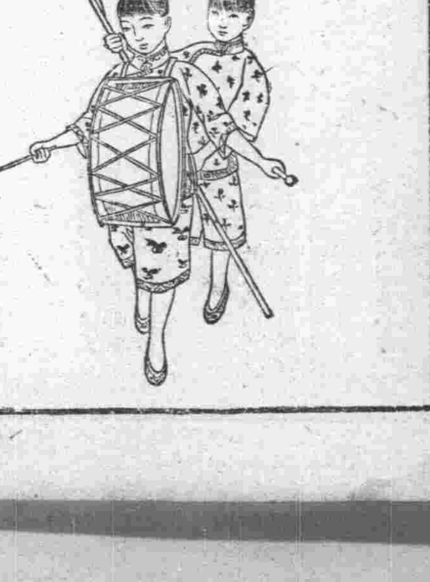

茉莉霜出世

茉莉有木本籐本之分單瓣雙瓣之異原出波斯多生中國南方之地尤以粵種為良東坡名暗麝佛經名鬘華顧名思義則此花之雅艷清香可知本主人嗜花成癖用新法煉液為霜保存原質固有之濃香和製潤膚駐顏之妙藥裝璜以藍色磁瓶為辦別功用與白雪花膏則相同緣此霜香滑而不膩潤澤而不燥專治男女肌膚暗晦面皮粗魯於炎暑盛夏之時用此可保顏色免至為烈曝所侵當皮熱汗發之際塗之能使肌肉生涼遍體愉快或於秋冬時手足爆拆或男子剃鬚後面皮緊皺一用此霜自然寬滑如恒或婦女修面發癢起疹粉癬蟲咬痲澀疵瘢等患塗之無不奏效如神凡洗面後常以此霜敷面能使容顏嬌嫩轉媸為妍洵四季護容之妙品也盍請試之

大瓶 四毛三 貳號 貳毛七 三號 一毛一

洗身藥珠

此珠乃用上等衛生藥料配製而成專治皮膚濕毒瘡癬疥癩等疾當洗浴時用珠兩湯匙為度傾入水中溶化能使如熱帶之粗濇水質立變為溫帶水性柔滑異常浴後不特肌肉凝香遍身爽快且日趨康健之途及永無皮膚等患誠俾益身體護理皮經之聖藥也

每瓶價洋五角四分

各洋貨店 均有發售

本行電話八二一八一番

東三省新聞

奉天

鎭威上將軍兼邊防屯墾督辦
張作霖之官職名稱

張雨亭督辦廢保安總司令部、改組鎭威上將軍公署、已誌前報、今後張氏則稱爲鎭威上將軍兼東北邊防屯墾督辦云

照、以便有所接洽、至於黑龍江聞爲參謀長王樹從云

中俄會議
王正廷爲代表
得張同意即發表

段執政以中俄正式會議、行將開幕、意欲任王正廷氏爲該會代表、昨一日電告張雨亭督辦、如得張之同意卽正式發表云

直督辦設立駐奉辦公處

直隸軍務善後督辦李芳宸、已奉段執政明令眞除、而李督辦凡事秉承總司令意旨辦理、爲便於接洽起見特在小南關洋樓後胡同、設立督辦直隸軍務公署駐奉辦公處、已於二十八日組織成立、除呈報總司令部外、並函知各機關查照云（健）

四洮督辦撤廢
馬龍潭將任道尹

四洮鐵路今後交還中央直接管轄、經中央正式任命現四洮路局局長盧永貴爲局長程式峻爲副局長、並取消四洮督辦公署、馬龍潭氏奉命來省、將委爲黑龍江道尹云

令各軍隊釋回民車幷發車資

軍興之際、各軍隊需用軍輸孔亟、舉由各村屯供給或抓用、現在戰事已收束有日、各村屯之大車被抓被扣、均未能如數而回、當事者紛向總司令部懇請、聞張總司令至此、始爲深悉、然亦不便再爲斥責軍隊、惟有責令各該軍長官查明釋回原車及補發車資、此亦差强人意之舉也（健）

善後會議之三省代表

北京善後會議曾通令各省委任代表、參與任其列、以便公同磋議大局事宜、吉林已委任榮厚張恕二氏充任、而奉天對於此項代表已委定三人、爲鄭謙提王現戰滌臣、已由當局電告許處人處長知

師校緩期增設

敎育廳長祁公亮、因各地方曾以師範缺乏、准各縣增設師範學校培養敎材、以資應用、惟查師校、無論本科或講習科、至少一級修業、須在二年以上、非指有的款、不得冒昧設校招徒、玆者各縣呈請設立師範學校、未免操切從事、且師範學制、現已着手改訂、修業之年限、課程之標準、應設本科之縣分、應設講習科之縣分、財力尤宜分別注重、現時正在通盤計議之際、惟玆事係改進、必須審愼周詳、力爲籌畫、方期推行盡利、故通令各該縣設立師範學校一案、暫行緩期俟本年秋季始再行核辦云

續訊、奉天總商會張會長發起召開春宴會後、省議會范議長、省敎育會馮會長、亦皆願加入、遂改定三會名義、大宴軍政警法各界、宴會地址及日期仍舊、并召公餘俱樂部全體彩唱戲劇、另有琴淑舫金紫玉申演、張總司令及滯奉之張吳二督辦朱長官皆經該會長先期特別召請到會、觥籌交錯、頗極其盛云（健）

定期開三省外交會議
二月十五日前後

東三省外交總署長高清和氏、爲計議三省外交事務、定於二月十五前後開三省外交會議（鐵）

齊燮元逃亡之通告

省公署秘書廳現因接到上海專電謂齊燮元確已乘輪逃赴日本、該處安謐如常、特通知各機關與團體一體知照、以快人心、以故該項通知到達後、地方之金融驟現緩和矣（鐵）

派遣兵器工學生赴法國留學
由孫科長率領
於廿九日起程

當局派遣兵器工學生邢海山等十三名、赴法留學、於一月二十九日由兵工場製造科長孫海清率領前往赴法矣（鐵）

敎廳審定合格敎育行政人員

敎育廳考試敎育行政人員、業經宣佈月之二日初試、於一日經該廳將審查合格者、宣佈廳前、以便屆期入考、計佟斗樞載桂莊關敏學等八十九人、并聞該合格之人多、係曾辦地方敎育行政及曾充各校々長、於學識上經驗上皆富有研究云（健）

勸募郵金成績
軍士恤金會與各機關起爭議

王省長令行各機關、勸募軍士郵金、已分頭進行、惟在省之各機關、因己加入軍士郵金會、以致特與該會合議、凡由會收入各機關人員之郵金、仍然劃歸各該機關、此後更由各該機關、另行勸募云（健）

張會長發起大開春宴會
議敎兩會亦加入

奉天總商會張惠霖會長、以當此春節、正宜大開春宴、藉聯杯酒之歡、聞已訂期於月之二日、在該會之會場內大開春宴會、招宴省王省長張實業廳長祁敎育廳長于警務處長陶警察廳長高交涉署長其他機關之首領數十人由在會各實業家作陪云（健）

屯墾事務之開始
於奉設立墾務送民所
在各縣募集失業貧民

張雨亭自任命爲東北邊防督辦、卽銳意籌備開闢東北屯墾事務、現已妥議就緒、大要辦法如左

一、改編三省各師旅爲國防軍、編護墾隊五團

二、設立墾務督辦總務處、暫以省長公署後樓爲事務所

三、設墾務送民所於奉天

四、由奉省各縣招募失業者三百名或五百名

五、三省各設墾務局一處、專理墾務事務奉天豫定在輝南設立

六、派墾務委員一名於開墾之縣稱爲縣墾務委員、該委員由省署諮議或退職知事中任命之

實廳催繳礦稅

奉天實業廳張仙舫廳長、卷査各礦商、應納礦區稅、尙有十二年度、迄未來廳照納者、特嚴行催收、以故現下各礦商紛々照繳十二年十三年各分之礦區稅、每日不下千元、惟刻下報領礦業者、殊覺稀少、該廳之事務、亦較冷淡云（健）

敎育會議事項

敎育廳長祁公亮、因查春季開學在卽、關於視査標準、亟待規定以便公布施行、於二十九日午前十時、召集各校長及省視學各科長在廳開會、其標準依據以下三項規定（一）各縣學務宜興宜革之事（二）各縣敎育之預計案（三）敎學兩方之注重事項、因玆事體、關於全省地方敎育行政、當卽起草再行開會修正云（健）

審理中德訟案辦法

中德協約規定凡關于中德人民訴訟、應由新設法庭審理、其未設法庭者、應如何辦理、外交部特執以咨由司法部釋明見復、該部卽通令各省交涉署遵照、本省高鳳五署長、卽於上月三十一日通令各縣知事、並鐵嶺交涉局查照嗣後遇有中德人間發生訴訟案件其發生地點、尙未成立普通法庭者、應卽移送相距最近之地方審檢廳或地方庭審理、以符中德協定條約云

達生女醫校招新生

奉天同善堂附設之達生女醫學校專設產科、簡言之、卽造就產婆是也、而一般就學者、殊形踴躍、然調査其初衷、又非注意於產科不過博收畢業證書、另作他事而已、以故該校現在添新班、招生收費、每學期三四十元、大洋小洋雜合不一、此中不免令人疑問、聞該校々長王熙春、對於辦學非其所長云（鐵）

市政取締牙醫內幕

市政公所取締牙醫、雷厲風行、聞其內幕、甚覺可哂、據某牙醫云、該公所某課長患牙痛、赴某牙醫處求治不效、要求治療之手術料退還、該牙醫以無此規則、拌責以文明人不應出非理之語、某科長老羞成怒、遂有此取締牙醫之發現云噫（鐵）

瀋陽市轍

▲宋任東（執政府諮議）一日去京

▲許崑廿九旅旅長一日去無錫

▲王文雲（第二軍參謀）一日來奉

營口

中日要人之酬酢忙

滿鐵社長安廣伴一郎氏現爲履行中日親善、聯絡感情起見、日前特令營口滿鐵地方區太田區長代表宴會中國側各界、太田區長遵照於上月二十九日午後、假座滙海樓飯莊、柬邀本埠官商各界與筵、一時燈紅酒綠、直至魚更三躍、賓主始各盡歡而散云

又遼瀋道尹修德一氏、以現値舊歷歲首、爲聯絡感情起見、於上月三十日、假座平康里瀛海樓飯莊設席筵會、埠內軍警政商紳學各界及日側各界人士、一時冠蓋交錯、履舄往來、頗極其盛云

浸信會組設平民校

近來平民敎育、日見推廣、各大商埠、皆設有平民學校、其成績均非常優良、誠失學者之福音、國家前途之好現象也、本埠基督敎浸信會亦組織平民學校處玆將其宣言及入學須知、錄之如左

我們相信推廣敎育、是爲宣傳文化事業的主要工具、建設民衆文化的運動、爲民主國家所不可缺的一種手續、爲要謀社會敎育的普及彌補不識字的同胞得有常識非積極倡辦平民敎育不可

在我們中國祗有北京、天津、長沙、奉天、安東、大連、煙臺、杭州、各處基督敎青年會、先後已經實施了、而且成績、也很昭卓、那麼我們營口一埠、對於民聚文化的建設和宣傳、及救濟社會的天職、難道肯落於人後麼所以、敝會有見及此、特於本會所立之育德學校內附設一平民夜學、所用一切雜費、盡由本會擔任、凡我營口同胞、有心向學、而未能得時者、請速來報名、千萬不可失此良機、謹將入校須知列後

（一）程度　凡目不識丁、年在十四歲以上五十歲以下的男子、均可入校

（二）學費及雜費　一槪免收

（三）畢業　定於四個月（自二月十二號至六月十號）

（四）課程　採用平民千字課外又有筆算、唱歌、演講、習字、遊戲等

（五）授課時間　每晚七時至八時半

（六）獎勵　學業優良、而不缺課者、特給以獎品

（七）畢業證書　在四個月終了、讀完四冊平民千字課、經本校考試及格者、授與畢業證書

（八）入學手續　凡欲入本校求學者、須有相當的介紹人、以昭鄭重

（九）退學手續　凡中途退學者、須經其介紹人、報告本會、情有可原者、始准退學

（十）報名處　營口硝礦局街基督敎浸信會敎堂

（十一）招生額數　共招學生五十名

（十二）開學期　二月十二號（卽陰曆正月廿日）

讀書不要錢這不是好機會麼、親愛的同胞呀、你們不願意你們的子女或親友成爲有知識、有道德、作工有效率的國民麼、你們不願意你們的工商業發達麼、你們不願意有良好的社會麼、若不是這樣、請你們快々送他們到我們平民義務夜校裡、來讀書罷、因爲這是我們受過敎育者應盡的天職啊、也是諸位同胞當盡的義務哇

火警發生二則

舊歷歲首萬象回新、人民習於舊慣、大放鞭炮、以爲娛樂、稍一不愼、致肇焚如、日前晚晌城內南鐵門北順城牆根下居民劉姓、偶未留神、致將院內秫楷燃着、立時火光冲天、不可迴遏、幸經消防隊趕至、竭力撲救、未致釀成巨災、又昨晚城內平康里改良澡塘後院王姓、因灯籠掉在秫楷上、立時火起、幸經隣人向前撲滅、未致成災、然亦吃驚不小、亦云險矣

遼陽

縣署照常辦公

時屆舊歷新正、各界人士、均各休息、以誌慶賀、遼陽縣署、亦循舊例、所有各科人員、均放假三天、於初一日起、至過初三日始行辦公、至人民尋常呈狀、一月卅一日（卽正月初九日）始行接收云

海城

巡官行將撤差

城南（大旺台）巡官李宗齡氏、被本屯平民、范傳承、控告一事、曾登紀本報、據聞所長、接狀後卽派專員到大旺台、據實調查、擬委員報告、事非無因、其不法之處、所在多有云、又聞李氏係行政公署所薦、所長碍於情面、尙在依違之間、撤職之說、將待機而行云

巡官告誡警士

警察第一區巡官王福臣日昨（二十八日）招集各分所、巡長到區當衆諄々告戒云、際此舊曆新正須嚴查煙賭、取締鞭炮、藉防盜賊火警於未然、至夜間杳店、守崗巡邏等項、尤當格外注重、以盡警察之職責云

調查海境出產

海城驛驛長福井十一氏、於本月二十九日、特命貨物員、高亞東氏、調查海城全境出產、如大豆高粱、雞殼牛油山繭等項並出產之確數及距站之遠近須詳細調查以資參考云

振東公司宴會嘉賓

租界地、振東公司、主任賈博忱爲酬酢日賓、聯絡感情起見、特於正月八日、邀請中日各界人士歡聚一堂、是日在座者、有福井驛長、入富東語校長、蒲川貨物主任、姬野巡查、石原地方區主任、前田地方部職員、小林電燈廠總辦、三谷大海信託、專務、及華商會長、劉復生、宏興合總經理、楊勝東貨物員高亞東、陳殿春等、十餘名、由午後一時入座、賓主交歡、開懷暢飲、娛樂之聲、達於戶外、至晚六時、方盡歡而散云（射）

劉會長正式接委矣

海城附屬地、先年商家寥々、近年營業日見發達、華商更見增多由民國十一年、經附屬地中日紳商、公推復生號機器油房主人劉復生、爲華商會長、劉氏人頗忠正、品學兼優、對於公益頗具熱心、提倡實業不遺餘力、對於會務更能一秉大公、不避嫌怨、能聲卓著、於日前（正月初五日）已由大連滿鐵本社、社長、正式承認、扎委劉氏矣

哈爾濱

沃氏舞弊新發覺
在長官任時使東路損失數百萬
管理局調查事實將提起訴訟

前中東路長官沃斯托洛芽夫等、自被拘入獄、迄今已數閱月矣、當段執政大赦命令甫下之際、沃之親友咸慶沃氏可重覩天日、乃未幾又復發覺新罪事實、則前罪雖欲赦免、而不能矣、據中東鐵路理事方面傳出消息云、當長官沃氏與會計長斯典布學兩氏在職之日、對中東路有數百萬元之損失、故中東理事目下豫備、將提損害賠償訴訟、聞其事實、爲購訂哈爾濱自動電話電、線爲鐵鐵軌買海參威通關保證券遂、有數百萬元之損失、又因許可大豆保管等損失、亦爲至鉅、管理局目下正在正確調查之中、豫備起訴經中東理事會承認後卽提出中國法庭裁判云

八站問題
歸奉天交涉

商民與東路之糾紛、如增加撥車辦手等費各案、以日前蔡道尹病體加重、未能如期與東路伊局長開談判、而奔走此事之何代督辦亦未便單獨與伊局長磋商、商民等以如此拖欠、損失不堪、所有之八站油坊火磨及雜貨各家、既不能裝車、又不得卸車、焦急情形、已逾萬分、故八站各商、又齊赴道裏總商會、並將不能裝車卸車損失情形、開具清單、交與商會核辦、商民代表穆蔚棠劉勛枕程曉川等、以商民嗷嗷不休、萬不得已、將商民損失清單、持同蔡道尹何代督辦、要求迅速解決、維持現狀之辦法經六七點鐘之久、忽接奉天當局電報、略謂商民與東路爭執各案、由奉天外交署長與喀大使派赴奉天之代表靜候解決云、惟商民在此未解決以前、裝車卸車之維持辦法、應有卽日解決之必要、據云公所何代督辦、對此維持現狀辦法、已向伊局長、有非正式之接洽、伊氏對何代督辦極爲和平、再有蔡道尹一度之商酌、則此目前裝車卸車之問題條必有相當之解決云

洮南

公欵主任得人

洮南地方欵主任、自叢君柏心接任以來、數月間之徵收數、比往年全年數猶多、是在叢君不避嫌怨不辭勞苦、晝夜抽查各門、鐵面無私之所致耳、地方公欵得斯人而經理之、有不綽有餘裕者乎吾爲洮南地方賀

副官長之賢能

駐洮奉天第一游擊隊統領部副官長張君續辰、學術兼優、守爲並用、歷任警察所長署長督察長各職、此次受張統領之知、來洮襄助軍機、殊爲得力、尤以留守爲最、前奉直交綏、張統領帶同所部、開赴熱河、卽以張副官長爲後方留守官、數月以來、地面安靖、對警甲商團各界、異常和睦、互相協助、既爲張統領留令名、復爲地方謀安全、謂之賢能、誰曰不宜

公主嶺

股匪壓境
將覬覦嶺埠

本埠東南三十里又起大股胡匪、以蔡家窩棚左右爲根據地、共有三百餘人、覬覦嶺埠、其匪各携匣槍一枝、大槍一桿、袖章用五色旗爲記、本埠商民各界聞此警耗、非常恐惶、望有地面之責者速爲設法攻剿以維治安耳

安東

華勝銀號休業續誌

本埠華勝銀號自被擠休業至今將及一月之久、恐終難恢復原狀、該號號長李某當該號休業之際、被警廳看押、總商會爲維持起見提取該號所有帳目、以便查閱、設一華勝銀號整理處並該號長李某由警廳釋出、協同整理一切、結果如何、容爲續誌

長春

榮厚氏將調任訊
隸財直政廳爲改委長
遺缺由啓彬或趙知事代理

吉長道尹榮厚氏、服官吉省、數年於玆、政見雖鮮發展、然治興情、詎自奉直戰事結束之後吉省最高長官、擬將榮氏調省另候差委、或與財廳長孫其昌氏互相調換、種々宣傳、屢有醞釀、後因某強有力者代榮緩頰、未致移動、玆又據奉天歸客某要人談及、三省執政當局日前語人、擬將吉長榮道尹指分直隸、現已取得李景林督辦同意、擬將榮氏改委爲直隸財政廳長、俟京政府命令發表後、榮氏卽東裝履新、遞遺吉長道尹一缺、卽另以外交科長啓彬或長春縣知事趙明第代理所聞是否實確姑誌之以觀將來（誅奸）

日守備隊野戰

長春頭道溝日本守備隊隊長瀧野秀吉氏、日前咨請滿鐵沿線公主嶺范家屯等處駐屯軍司令官、派遣陸軍施行野地戰鬥、共集守備隊二百八十名、携帶步槍重機砲機關槍多件、分組兩大隊、預先通告沿路居民、特由公主嶺至范家屯迄長春驛、劃爲交戰區域、實行演習火操、由瀧野氏督隊親察、於二十八日始至三十一日爲交戰期間、演習畢、全部大隊於三十一日下午抵長署事休息、翌日晨分別回防云（誅奸）

搶案迭出駭聞

長春頭道溝梅枝町四丁目十番地居民李金川（現充吉長路員）宅內突於一月三十日下午九句鐘、闖入胡匪三名、各持快刀潤斧、大言威嚇、將李某家屬及賀年友人二名、一并捆綁、匪徒用刀將李妻砍傷極重、刼去衣物一大包、官帖一千七百吊、現大洋九十元事畢遠遁、賊去後、李某始報請查緝、警署立卽派出刑事巡捕四出搜拿、當夜警署中國刑事孫耀先盤獲行跡倉慌之嫌疑犯張慶升劉鳳元石鳳林范二等、均帶赴日本警察署訊、辦聞被捕獲之石鳳林等、已經被害家李氏認明、確爲案內匪犯、警署爲鄭重搶案起見、現仍從事徹查、所聞如是、未知確否云（誅）

開原

稅捐分卡被搶

月之廿七日卽夏歷初四日半夜、中固驛南山頭堡分卡處、忽闖進胡匪三名、持手槍者二名、拿棍者一名、入室强搶、共搶去奉洋七百餘元當卽逃走、不知去向矣

取引人又新添一家

自客秋之奉直開戰後邑內商界大受其打擊、遂來停止營業者、何只十餘家、於取引所辦事之先物取引人、報廢業者亦五六家矣、於此不振之中、而新添一大家之取引人、可謂開原之一好現象也公與油房執事人宋雨亭、於客冬多至邑創辦一切、目下已得取引人之許可、諸般準備已畢、又有副執事人李瑞亭君之善助、將來之發達、定可預卜云

本社啓事

本報各分社若以現大洋以外錢鈔滙欵於本社時按照左開之行市可也

▲今日之行市▲

大洋對金票	一・四六
大洋對鈔票	一・〇四五
大洋對小洋	一・二六五
大洋對奉票	二・〇五

二月三日　經理部啓

至急招募分社啓事

玆有下開二地分社騰出之遺缺倘有欲接辦者卽請速來本社面議或通函商酌（分社章程函索卽寄）

鞍山　通遼　遼陽城內　昌圖驛　哈爾濱

滿洲報經理部啓

接兌生意緊要啓事

下九台德成隆糧棧因東夥意見不和以致今正停止營業當將內外存欠賬目分斷清楚所遺地皮租舖墊器具等類完全兌與安東糧協玉長梁晉封經理嗣後如與德成隆有通融錢財較糾葛纏等情概與敝號無涉特此登報聲明非本號言之不預也

下九台協玉長糧棧謹啓

四洮 行車 時刻（下）
四平街開　上午　第一次　下午　第二次
三江口到開　上午　下午
茂林到開　上午　下午
遼昭開到　下午
洮南開　上午　第二次
太平川到開　上午
茂林開　下午

小說

歷史小說 五代殘唐傳（六）（蕉農）

第一回 朱晏安女戎禍國 因旱蝗亂臣逞兇

以行年二十，待字閨中，無一問名者，今董媒婆受麗文之託，代覓妾室，心念麗文家事既不豐富而年歲又將遲暮，好人家兒女，誰肯給他作妾，因想到王居之女無人援拾，遂往見王居，一說便成，在媒婆之意，勿論如何，但求撮合有成，賺得謝媒紅，目的已達，他非所計也，俗語有云，千般難脫虔婆手，萬惡半出虔婆口，誠不誣也，閑言少敘，且說麗文自聘定王春英爲妾，寸心巳爲色所惑，一切不顧，過了數月遂將春英擡娶過門，自入門後，每日鮮衣美食，着令麗文供養，稍拂其意，輒大發雌威，麗文因溺愛故，也祇得屈意從之，渾家柳氏，本來生性懦弱，如何敢觸雌虎之威，所以日積月累，名分居然倒置，妾反居上，妻反處下柳氏以此之故，一病身亡，柳氏故後，偏々這春英生下一子，這麗文年近知命，忽得一子，眞是珍若拱璧，愛護臻至，春英自生子後，愈加縱肆，遂架駝着麗文將他扶了正，所有家政，遂由春英操縱自如，英操此時他長兄王横，也生有一子，說來也甚奇怪他那兒子初生時，口中啣着一株草兒，按照常理推測之，若係詩禮人家，不得謂爲非祥瑞之兆，若生在此等破落戶，顯然是所生之子，半帶獸性，故而啣草而生無奈這王横，不知度德量力，反自以謂非常之祥瑞，以爲此子有本原，定係神仙中人，下降塵凡異日必然顯達，遂自鳴得意，以誇耀於親隣，以此親鄰人等，誰情說好話，也一致附和之，遂謂此兒口中所啣之草，乃係王母瑤池上，仙芝瑞草，不同凡卉，因此一倡百和，附會穿鑿，眞不異口同聲，稱贊是兒生有本原，必爲國朝之人瑞，經衆人這番誇獎那王横愈加高興，忘其所以，因取名曰仙芝，以誌瑞徵，這王仙芝，因係春英之嫡親內姪，時常到麗文家中，與麗文新生之子，一同遊戲玩耍，小兒性情，每日在一處搬磚弄瓦，自然情誼親密儼同親弟兄一般，麗文見他姑表兄弟，非常親密，心中自是歡喜倍加珍愛，所以鮮衣，美食，爲他兩個小孩，平均分配，向未岐視春英見他丈夫，待他內姪，十分恩誼，也甚歡喜，這王仙芝因貪麗姑丈家中，衣食鮮美，又與那麗姓小兒，玩耍慣了

文苑

新年竹枝詞和塵隱先生（續）（拙愚）

曆誤 二（昨日拜年出行兩首誤排和作之後特此更正）

正規廿九是殘年，大建偏云三十天，誤把新年當除夕，反嗤賀歲者爭先

其三

陽年度後又陰年，陰曆年偏度二天，一歲三年誠足異，只爲誤歷笑人先

除夕

陋巷簞瓢不慮窮，固窮不濫是豪雄，韓公終遜顏夫子，猶欲送窮離巳躬

其二

年至今宵年巳窮，窮年樂道志何雄，雄談濶論當除夜，夜飲屠蘇醉厥躬

爆竹

滿街火焰起硝煙，爆竹聲々震九天，慶賀新年爭放此，家々不惜費金錢

春聯（拙愚）

萬戶千門共賀春，滿街紅紙對聯新，休將此物來輕視，常傍財神共喜神

元旦

開門初接拜年人，賓主相逢滿面春，笑說發財吉慶語，鞠躬脫帽算維新

其二

報曉晨鐘警國人，睡時除夜醒時春，舊汚舊惡全除舊，新月新年又日新

元寶 元旦日餃子別名

元寶何須銀做成，肖形惟麵滿盤盛，藏金休患無金窖，吞入腹中不覺撐

其二

財政何庸鐵庫盛，休愁國債力難撐，點金自有神奇術，元寶能由麵做成

遊記

直派倒後之北京現象「八」（傳立魚）

曹三爺之末路如斯

曹三爺所居之新華宮，平日嚴威煊赫，車水馬龍，令人不敢逼視而今則宮門緊閉，闃無一人，不但日中無人出入，即夜中過此，孤燈明滅，殊令人有不勝今昔之感者，可見勢位富貴，有如冬雪春花，不可長恃，世人迷惘不悟耳，曹三爺自退位後，蟄居總統府之一室，被馮軍監視，舉動不得自由，其乃弟曹銳念手足之情，入宮與共起臥，以慰寂寥，憫恨之餘，竟以糖尿病未及應時醫療而斃，其死後置於協和醫院之氷室，數日無人收斂，眞可謂死無葬身之地矣，聞曹三資財不下六千萬元，其他弟兄尙不在內身居極位，一族貴顯，可謂豪矣而一旦身敗名裂，死者死，囚者囚，不能得路人之一顧，試問金錢富貴，到此時何所用之，曹三不過一軍人，起家二十年，致此巨富，其來路不明，又何待言，據北京人云，彼之貪財好色，古之昏君無以過之，賣官鬻爵，宮門如市，皆係事實，當奉直戰爭最烈之時，彼尙召某坤伶入宮宣淫伴宿，眞可謂無恥之尤，死有餘辜也，此亦不獨曹三爲然，凡中國大軍閥大偉人，殆無有一人不貪財好色者，有之，則孫中山段祺瑞，吳佩孚，三人而已，觀於此點，吾人對吳佩孚誠不能不寄以深厚之同情，惜哉所事非人致招如此之大失敗，眞可惆也，馮玉祥班師倒曹，一洗中央之汚穢，其功誠不可沒，然其爲人性情反覆，有似三國時代之呂布，故北京輿論亦多不直之，卽以宗教論之，彼尙以基督大弟子自居而今則隱身西山寺院，披僧衣，誦佛經，日與和尙共起臥，是彼於宗教亦無一定之宗旨矣，彼之再三辭職，與其謂爲高蹈，毋亦鑑於輿論之趨向而不得巳歟

忠信堂中欣逢舊雨

北京雖在戎馬倉皇之中，而雅人深致，詩酒之會亦未嘗歇，一日下灘老之次郎謂甫，宴余於宣武門外之忠信堂，順天時報之辻聽花君，二次革命南京三日都督之何海鳴君亦在座，舊雨重逢，圍爐話舊，頗爲旅中快事，忠信堂爲宣統遜帝之御廚張某所開，肴菜稱爲京師第一，且於素菜亦卓有研究，王君以余素食，故招於此，王君年僅弱冠，乘承家學詩才絕佳，樊山老人亟稱人，其所作詩巳行世者曰蘭樓餘，哀艷不可一世，其酒量猶堪驚人，所謂一斗不辭，一石不醉者庶乎近之是日調市與聽花豪飲飛觴，余與海鳴則不善飲，且以調市少年狂酒，良非所宜，勸其戒之，聽花是日即席賦詩二絕，索余等和作依次錄後，文人積習到底難除耳

旅連日誌（歐陽予倩）

（第九日即一月三十一日）是晚再演徽欽二帝，聽衆大爲擁擠，予倩之舞臺，劉漢臣之單弦，劉漢助之劉宗元，均極出色彩聲甚多予倩此次來連，並未循梨園舊例向戲園所謂祖宗爺燒香，蓋彼素主破除迷信也

劉漢臣爲保善園主劉鳳祥之快婿予倩在滬，與漢臣兄弟同在新舞台甚久，今度前來，係由漢臣兄弟轉邀，大概至多不出月餘，卽將赴哈，由哈赴俄

十牧牛君對於人面桃花等劇之批許，予倩贊其深明戲理

孫定成君與予倩同往訪問友人，歸後卽在予倩處晚餐，予倩出其細君親作之路菜，以享定成，定成嘆爲異味，聞予倩夫人，慧美多才，有此內助，必益可促藝術上之成功也

傳西河君偕大洪山人張洪五趙舜如兩君訪予倩暢談快甚，大洪山人幷約予倩往旅順一遊

（第十日即二月一日）本日爲星期日，白天演南天門，晚演明末遺恨，下午一時，並赴中華青年會講演，備述中國戲劇改革途徑，明白曉暢，詞意俱佳，聽衆約五百人，鼓掌不絕，予倩巳允自肆講演稿錄出一二日內即行披露

本晚孫定成君宴予倩及劉氏兄弟於泰華樓

文藝界歡迎予倩宴會，改由中華青年會，及嚶鳴詩社發起，定於四日（星期三）下午六時，在泰華樓舉行，加入者巳有二十餘人

予倩因除夕下船，次日卽登台，未能稍憩，疲勞太甚，決定自二日起，白天不演

聞有臥薪嘗膽一劇，爲予倩得意之作，該劇係演勾踐滅吳事，劇中主角之西施，其結果本有兩說一爲被范蠡載以扁舟泛五湖而去一爲勾踐以西施爲不祥之物沉之於江，予倩所編劇中，則本「姿自承恩人報怨捧心常覺不分明」之句之意，西施於吳破後，自刎以殉夫差亦別有心裁者也（寸草）

瀛聞

世界養狐之事業

在歐洲大戰後，凡世界上貴重之狐皮，均會集於英國倫敦，依富他國專門家之評價言之，以加拿大伯林斯厄德涯特島所產之狐，品質爲最良，其價格約美金三千萬以上云

伯林斯厄德涯特島，地在加拿大之東海岸，過氣候嚴，寒面積僅二十方哩，人口不過十萬，不足當日本三分之一之小國，然此島竟爲現今世界上最有名之養狐地，該地之狐，大概爲農家所養，各戶多者百餘匹，少者，亦不下五六匹其種多黑狐，與犬類頗和好

狐多產於寒地，其居於熱帶者，質概柔弱，不適於養殖之材料

狐之尾之大小長短，與其毛皮之價格高低成比例

古時對於狐之習性，絕不知悉，大都以爲與犬相同，然自明養殖法後，始知狐爲一夫一妻，即一雌一雄爲其習性，且其懷胎之期亦確定爲五十日左右，故近來日本北京道一帶之小沼養狐場成績頗佳

民訴書狀應記事項

當事人訴訟行爲之聲明或陳述，應依民事訴訟律之規定，以言辭或書狀爲之，其以言辭者，於言辭辯論時爲之，以書狀爲聲請或陳述時，其應記載之事項，當事人必須詳爲記載，此種事項，因書狀之種類不能盡同，一般應記載者

（一）當事人之姓名年齡籍貫職業及住址，若當事人爲法人，或其他團體，則其名稱及事務所

（二）代理人之年齡職業籍貫及住所

（三）訴訟標的

（四）應爲之聲請或陳述

（五）供證明或釋明用之證據方法

（六）附屬文件及其件數

（七）年月日

（八）提出之法院

以上各項事件，不必定分數欄，亦可不必依以上之次序，各事項中有無可記載者，僅可從畧，當事人應於書狀簽名，如由法定代理人或訴訟代理人爲訴訟行爲者則由代理人簽名，簽名應親自爲之，若不能自簽名，則使他人代書人，應於書狀內記明代書理由幷簽名，書狀內只須簽名已足，毋庸蓋章，亦不得以蓋章代簽名總此數者，皆當事人於訴訟書狀上應詳細記載者，蓋一方防法院之駁斥，一方亦可爲訴訟之根據當事者三致意焉

兒童衛生訓練

兒童年齡幼稚，往々無注意衛生之良習慣，爲父母及教師者，當時加訓練，以養成其愛護身體之習慣，使得常保健康，我於施行此種訓練時，常依下列之設問，

（一）汝漱口時用何種水（半溫開水）

（二）汝洗髮時曾否有水侵入耳管（設有侵入當以木棉拭乾）

（三）汝晨起後曾否行深呼吸及上肢運動

（四）汝之裹衣換過幾日（至遲不可過一星期）

（五）汝飲食之後曾否散步若干時間（至少十分鐘）

（六）汝今日飲食得無過量

（七）汝每日三餐外，是否另食雜物（最傷消化力兒童尤甚）

（八）汝夜睡時蓄被是否覆首（妨礙呼吸最宜注意）

（九）汝一日間除在學校受業外，其餘在家庭時之作息是否有規定時刻

（十）汝與他人相處時，關於不合衛生之舉動，能否不隨聲附和

（十一）汝近日身體各部分，有不快之感覺否

花城半日遊（眞金）

（榮陞彩玉的是可兒）

夏曆一月六日早，忽有不速之客二人來，審睇非他乃膩友泉禮二君也，云特來賀正，兼邀君作半日之消遣云，因來意誠虔，詎敢拂盛情，遂拚擋一切，隨二君出，且談且行，不覺走到平康巷口，久不見，彩玉姑娘到榮陞班剛抵重門，見穿衣鏡中，涵一人一顧可乎，余曰甚願，遂携手入麗情影，綠鬟朱顏，方以纖手整理烏絲，細視鏡中人，正是彩玉因笑客方回，在此小立，泉君邀曰，余二人爲汝陪陳老爺來，妮子心喜否，彩玉在鏡中，見余等至，嫣然一笑，梨窩双現，愈顯其天然之美麗，回首曰，新喜々々，甚風吹得三君至，儂那得不喜，導入粧閣循，例敬煙佈茶，坐次敍說，別後思念禮生之甚，今橐大伯子陪來，儂甚感謝等語娓々動聽，談時以玉手親剝金橘數枚，置洋磁盤中，旋向三人，一一送至唇邊，至可感也，彩玉年在十七八以來，美豐姿工嘲詠尤精音律，詢花界之特色也，其待客之細膩，猶之水銀瀉地，無孔不入，言時，忸々嬝人，禮生之爲傾頓倒者，良有以也，當時泉君，以手握其纖腕，彩玉嬌嗔曰，大伯子，再不和你玩了，其艷情媚態，令人愛殺，在此談有兩小時之久，方聯袂邁歸因濡筆記云

瑣聞

△儲蓄會又開獎▽

（奉天）儲蓄會有獎儲蓄部，於月之一日照章開三十四次之獎，開經張會長先期函請實業財政警察三廳派員到場監視，以昭信用，會歘一項因新年之關係，入會者殊形踴躍，規定五大獎而外，附獎四個小獎共二百三四十云（鐵）

△納妾謝罪趣聞▽

（奉天）駒光如駛，轉瞬間舊歷年節又過十日，一般人之賀年者，已告一段落矣，惟於此賀年聲中得有一段趣聞，合亟錄下，聞有白某賣藥爲業，人稱白先生，因無子息，一再娶妻納妾，迄未如願，於年前偵得某姓女因私生子被家庭見棄，白某以番佛五百，迎諸側室，旋被在堂之妻查出，大鬧醋海，白某無巳，以三鞠躬了事云（鐵）

△賭風亟宜禁止▽

（長春）吾國民情習尙奢侈每逢年節休息不分貧富賢愚恣意賭博卽就長春一處而論，上至軍政長官下至紳商各界，在茲春節之際，無一不在賭徒之列，呼么喝六，勾心鬥角，勝負動輒千百萬，計傾家蕩產者，實繁有徒，諺云，賭爲盜之媒，實於地方安危含有莫大關係，深望中日警察當局，亟應嚴加取締，藉收防患未然之效云（謀奸）

△一夜兩處起火▽

（鳳城）縣東南隅營巷街旁有一劉姓皮包開業多年，生意頗稱發達每逢年終之時，必先買皮革幾萬捆以備夏間熏皮之用，近因草未堆起，散置臨街院中，於初四日夜間三點鐘，被小人放火燒燬一萬餘捆，約值洋五百元之多，是夜此火方息，城西崇正學校後身有劉金鋼者，園堆包米介子一梁雲時火起，幸而無風，由商會水龍救滅，並未延及隣右云

△難女釋放待嫁▽

（海城）難女郭景蘭，年十六歲，上年被熊岳人焦子陽，由哈爾濱北田紳崗，拐至海城，下車時，郭女曾至日本警察署，請求保護後在城裡劉錫三處暫住，嗣經郭景蘭，向警察第一區爐寃一節，曾載客臘本報，據聞此案，經司法公署再四推審，判郭景蘭，另尋婆家，其在未尋妥之前，仍令暫住劉錫三處寄養，待日相當人家，著仍今報告司法署核奪，是否相宜，由官署核定方允出嫁云（珊）

△奸商不顧信用▽

（松樹）本街雜貨商乾順泰主人蕭廣明蕭寶亭素行不端以營商爲名暗設賭局，連年以來，頗獲厚利而反不顧信用，於年前曾担保本分社賬欵一百七十餘元，當面收賬，及至年底結賬之際，該號私將賬目故意損失，聲言並無此事，此種事體，殊爲有辱商人資格，聞其曾費重金買妓女玉春，在本街平康里玉鳳堂營娼，百般虐待，揆之人道，實有不合云

△警察搗毀賭窟▽

（營口）舊歷新正商民休假期內，羣居無事，率多以賭博爲消遣，警察以習俗難改，故於元且以迄初五，曲予原諒，稍示弛禁，嗣則雷厲風行，照常查拿，日前（三十日）晚間，本埠第一警察署第二分署管界老一局胡同住戶孫闢亭，召集李鳳山胥子升許福順夏廷臣韓謙起王海王三等七名，在家中賭要牌九，正在天槓地九與高彩烈之際，不意被該管警察分署偵知當經姜署員派警前往，將一干賭犯拿獲，連同賭具賭資，一併送署解聽罰辦云

△榮仙邀來名伶▽

（營口）本埠南新街榮仙舞台（卽愛國茶園舊址）園長，現爲發展營業計，特遣人由上海邀到名伶馮子和及配角何大倉毛乾艷等數名，馮伶擅長靑衫花旦及古裝時裝新舊各劇，曾歷滬上各舞台，頗負盛名，捧之者幷爲之刊印專集（卽春航專集）足見譽之者之衆，聞刻巳抵營，俟靜養數日，卽行登台献技，屆時營埠顧曲周郞，當必先覩爲快云

△春節昇平氣象▽

（安東）民國成立效法東西改夏歷用陽歷至今業已十有四年矣，每至陽歷新年，除各機關尙能虛應故事外，至於農商工民皆冷淡視之，竟演成中國一年分二歲之怪象，雖由於習積難除，亦因陽歷年於吾國社會習慣上不如夏歷年之點甚多，一年四季，其節氣確由治農，而關於農事動作，尤爲重要，故人民均樂用，之茲將夏曆年中之形々色々，畧記如下，警聽於年前半月特許販賣新年物品之雜貨商，於馬路兩旁設攤售貨，而買辦年貨者，相接於途，由消條不堪之市面，頓現興隆之氣象，於二十九日午後，各商戶懸燈結彩，明燭輝煌，鼓樂喧天爆竹振耳，入夜深十二點鐘及一二點鐘行接財神喜神祭祀祖先之禮，翌日黎明，賀年者不絕於途恭賀新年之聲，前呼後應，大有共樂昇平普天同慶之概，各商戶多半於初六日開市，照常營業云

△書館生意興隆▽

（安東）中日兩市書館拾數家，在年前生意，甚是消條，自春節以來頓改舊觀，頗稱興隆，蓋因商家習慣，無論執事及櫃夥等，於此放假休息，之際終日花天酒地三五成群，你扯我拉，皆到書館內打茶圍，故各館大有應酬不暇之概，而鳳鳴書館妓女鳳鳴，及德源書館寶珍，榛苓書館花娟玉三人之客爲猶多因該妓等無論對賓對主皆極周道所致云

△拾金不昧可風▽

（金州）北街剪髮營業富貴堂主人張致貴爲人誠篤好義日前上午九點餘有對戶長興旅店少東閻心平者因天氣嚴寒就該剪髮屋內煖爐開水壺飲茶，又用熱水洗臉，將手所帶之金戒子一枚，約重三錢餘，脫於盆內，洗臉後，心平即他出，而該金戒子脫在盆內，無人知覺，適該主人張致貴，將臉水潑於街路，聞臉盆內有極重之物滾々有聲，頗爲詫異，覺順傾水之處，尋覓多時，見一物泥土沾盡，拾起看時，乃係金戒子一枚，意必心平所遺，遂將金戒子親送至長興店內，該家人不勝感謝，噫，當此靡風之下，猶有拾金不昧之人，眞可風矣

△拜年掉了眼鏡▽

（金州）溯民國成立以來，以脫帽鞠躬爲通禮，請安作揖，早經廢棄，乃昨散步街衢，見有衣冠楚々之某富翁，勢甚濶綽，由北徒步而南，對面來一少年，而跨眼鏡，趨前立正，狀甚恭敬，遂舉脫帽，卽將托利克之眼鏡摘下，日，你老過年好啊，老翁作揖答之，該少年此時兩手正持帽鏡之際，又將還揖，一時忙亂無措，覺將眼鏡墜地，摔得粉碎，旁觀者不禁嗤之以鼻，咸謂多此一揖之禮云

△發現勒斃孩屍▽

（金州）本邑西南城角水門洞子，發現兒尸一具，血跡模糊，不辯男女，尸身暴露，慘不入目，細驗頸部帶有細扣，定係臨盆時，忽有聲息，用繩勒死者，噫，世衰道微，淫風日熾，似此婦女，旣不能圭潔自身于初，徒施其很毒手段于光天化日之下，吾不知其殘害生靈竟無果報乎

鐵路時刻 車
八面城 曲家店 傅家屯
臥虎屯 前旬
金山 豐庫 太平川
雙山 黑水 洮南
鄭家屯 鴻興 通遼
金山 街門台 三林
鄭家屯 一顆樹 三江口
第四次 四平街 總局 泉溝

大連汽船定期行輪

代表 電話 四一八五 賬房 電話 七二七五

●開往青島上海
◎西京丸 一月廿五日正午
◎榊丸 一月廿九日正午
●開往天津
◎長平丸 一月廿四日午後四時
◎天潮丸 一月
◎濟通丸 一月廿六日午后五時
●阪神行（不寄港 往復就寄旅順）
◎長順丸 二月四日
●開往龍口
◎龍平丸 一月

大連山縣通 大連汽船株式會社

日本郵船定期行輪

電話 七三 七八 四三九 六番

●開往神戶橫濱
◎淡路丸 二月六日
◎高砂丸 二月十六日
◎相模丸 一月二十六日
●天津行
◎相模丸 一月
◎高砂丸 二月十一日
◎淡路丸 一月卅一日
●開往青島仁川
◎會寧丸 一月廿四日
●臨時船開往天津
◎勝浦丸 二月十三日
◎竹島丸 一月廿九日
●開往歐洲
◎利瑪丸 一月廿九日奕浦行
◎高阿丸 二月七日漢堡行
●美國行
◎常磐丸 二月十日沙市行
◎武豐丸 二月廿日紐約行
以上各船因天候及其他事宜時行改期

三井洋行定期行輪

●開往北美新金山及沙市線（經滿神戶橫濱等港）
◎蓬萊山丸 一月下旬出帆
◎赤城山丸 二月下旬或三月下旬出帆
所有水腳等項祈照做會處帳房可也
大連山縣通 三井物產會社 船舶部出張員 代表電話七〇一
荷物取扱店 大連山縣通 宮崎商會 電話五二一五・五九二五

大阪商船定期行輪

電話 六一一三番 電話 六一一一番

（門司 神戶 大阪行 每日正午十時出帆）
◎貝加爾丸 一月廿四日
◎香港丸 二月三日
◎亞米利加丸 一月廿七日
◎哈爾濱丸 一月卅一日
●經三神戶沙市仙哥瑪行
●開往歐洲（經由上海香港新嘉坡）
●開往上海福州基隆高雄
◎福建丸 一月二十五日午後四時
◎湖北丸 一月二十日午後四時
◎盛京丸 二月八日

政記公司定期行輪

◎純利號 一月廿五日芝罘汕頭行
◎公利號 一月十九日龍口登州行
◎泰利號 一月廿五日芝罘香港行
◎有利號 一月廿五日龍口行
◎順昌號 一月廿四日汕頭行
◎福利號 一月二十日上海南京行
◎增利號 一月廿七日海門行

政記輪船股份有限公司 電話四一四一

阿波共同定期行輪

電話 五〇〇 六八九 番

●開往芝罘青島
◎第十六共同丸 一月
●開往芝罘威海衛仁川
◎第廿一共同丸 一月廿八日後七時
●開往青島
◎同安丸
●開往上海
◎和興丸
承辦與山東鐵道及朝鮮鐵道之聯絡運輸貨物
大連市山縣通七四號七一號
阿波共同汽船會社 電話六八七四番

田中賬房定期行輪

電話 六一一七番

●開往芝罘威海衛仁川
◎利通丸 一月廿三日
大連市加賀町一八 田中商事株式會社 大連支店 電話長六一一八番

中國銀行大連支店

營業 關於銀行一切事務
營業時間 上午九時至十二時 下午二時至三時
電話四三八五・四七九五番

株式會社 滿洲銀行

資本金三千萬圓
辦理一般銀行業務及大連市金庫事務
大連市伊勢町二十一番地
電話四一二一番 振替貯金大連三三〇番

各支店

大遼、大連、金州、普蘭店、皮子窩、瓦房店、鞍山、奉天、同小西關
山縣通支店、小崗子支店、沙河口支店、金州支店、普蘭店支店、皮子窩支店、瓦房店支店、鞍山支店、奉天支店、小西關支店
撫順、本溪湖、安東、東興隆街、新義州、鐵嶺、公主嶺、長春、吉林
撫順支店、本溪湖支店、安東支店、新義州支店、興隆街支店、鐵嶺支店、公主嶺支店、長春支店、吉林支店
除以上所列外日本朝鮮滿洲各樞要地均有通滙處

橫濱正金銀行 大連支店

資本金一億圓 積立金七千七百五十萬圓 本店（橫濱）
代表電話長三一六一番 宿直專用電話六〇一五番 海關稅取扱所電話四七六二番

支店

東京、大板、神戶、長崎、下關、倫敦、苗昂、紐約、舊金山、夏突爾、羅付、布哇、悉德尼、新家坡、額爾東達、孟買、蘭貢、香港、上海、厦門、青島、濟南、天津、北京、牛莊、西貢、桑港、奉天、海參威、巴達比雅、開原、長春、哈爾濱、馬尼拉、歲諸斯、愛列斯、斯拉巴羅、達德郎、亞奈羅、名古屋、廣東、三寶壟、

歡迎中國人

肋膜肺病之神藥 惡性之梅毒淋病藥 滋養補血强壯劑 喘息咳痰、月經不順 頭痛保好藥「翠 雛」 內外名藥均有出售
大連西通貳丁目 賣藥化粧品文房具 森本仁壽堂藥房

果樹苗低價大發賣廣告

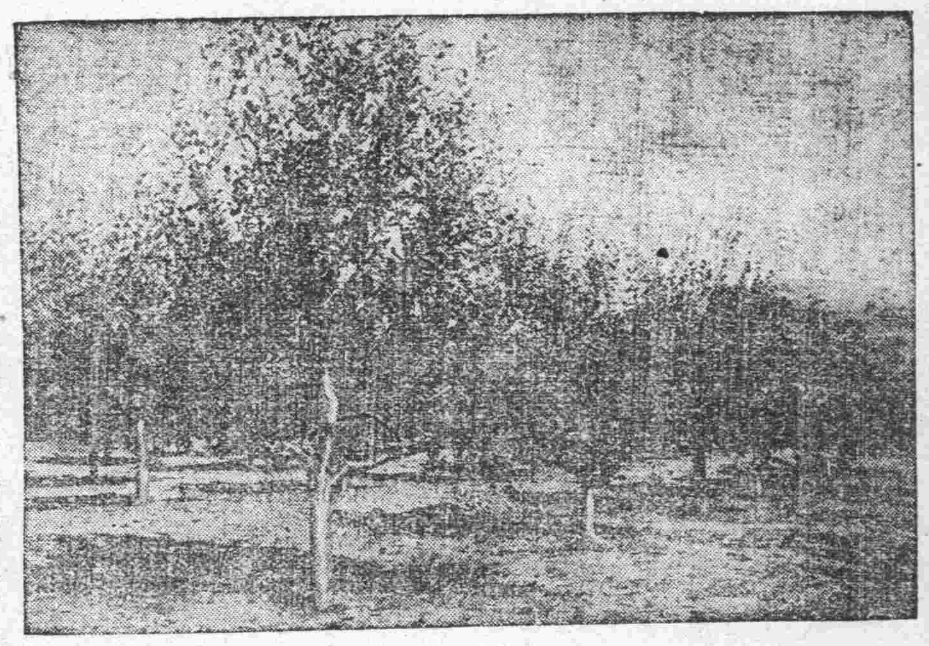

敝園經營果苗歷有十五年之久經驗既優成績尤美屢承惠顧並承激賞感愧之餘敢不黽勉俾求進步藉以供獻於東省園藝界茲定於明年起選備數年經驗所得之最優各種果苗訂最底價格以酬惠顧諸君之雅意望有志於園藝諸君注意幸勿失此良機凡欲購者無拘多寡莫不立即奉命承辦敝園所售出之菓苗決無不活之弊且敝園對於顧客負有完全責任故也特此預告

敝園印有栽培說明書及定價表函索即寄

南滿洲熊岳城 鷹野農園
電話十二番 振替口座大連六四〇番 私書函熊岳城局第一號

發賣種類

各種苹果苗
各種水蜜桃苗
各種梨苗
各種櫻桃苗

驅除果樹病虫害藥品、噴霧器、整理樹枝剪、剪枝鋸等熊岳城、普蘭店等處均有敝園苗圃倘蒙惠臨指教參觀尤所歡迎

最新發明 戒除鴉片嗎啡新法

一星期斷根
大連西崗大龍街四十五番地 協和醫院 電話四〇四二番

風船、瀛船、保險

共同火災保險株式會社
太平洋（上海火災）保險株式會社
日本簡易（火災）保險株式會社
大同生命保險株式會社
橫濱生命保險株式會社

火災 海上 生命

運送貨物及船體保險（保險費十分克己）
大連市北大山通 代表 川畑保險部 電話四三八 振替大連二五二〇
新金社員募集

合名會社原田組

拜啓者敝組向以機械及附屬品五金油漆為營業荷蒙各界諸君信任已久矣不勝感激之至竊思凡百工師夫欲善其事者必先利其器利器之品舍精剛而無他求如斯敝組專赴英德兩國名廠選辦精煉鋒鋼近已運來連在庫以供諸君之用請購而試之如蒙惠顧不拘多少無不竭誠歡迎

大連市山縣通十九號地 合名會社原田組 電話八二一一番

此兒健壯否 請觀其照片

但此小兒前曾面黃肌瘦肚腹疼痛及服用嬰孩自已藥片得獲全愈此湖北鄂地小北長胡自修先生來書云余弟學彬時年三歲偶患腹症疼痛不已終夜啼哭面黃肌瘦實有待死之狀中藥罔效適有表兄王亞生在鄂開立中西大藥房余至該處詢求有何方法可治表兄即將貴藥房所售嬰孩自已藥片一瓶給余一瓶日間連服數次夜內疼痛稍減至一星期可謂藥到病除大獲全愈余等感無以報謹書俚語略表謝悃嬰孩自已藥片係韋廉士大醫生為嬰兒及小孩特製之靈藥服之立即能使小兒消化有序立愈肚痛便閉寒熱腹瀉等症以及出牙痛苦能殺蛔蟲平腦筋可使小兒得天然康樂之安睡凡經售西藥者均有出售或直寄郵票大洋六角至上海江西路六十號韋廉士醫生藥局原班郵奉一瓶可也郵力在內每六瓶大洋三元

果樹苗總經理廣告

敬啓者敝號自經理果樹苗木各色菜種以來深蒙各界諸君惠顧不勝銘感之至非專以圖利發售藉告購苗諸君如有願意直接經售者敝號必詳細指知一切手續若有願定本號樹苗者價值亦必從廉出售特此聲明

代理店
周水子大辛寨屯 長和盛
大連市西崗 同盛德
大連市西崗 福昌棧
金州西街 德盛永

總經理 大連市沙河口巴町二七番地 華記號

洋燭 肥皂

雪花膏
大連大龍街九十三番地
製造發行 連興成
電話六八五三番

株式會社 正隆銀行

▲資本金 二千萬圓
▲諸積立金 二百三十九萬五千圓
大連市大山通十一番地
（電話代表番號七一二一番 振替貯金口座大連二二〇番）
頭取 安田善四郎 相談役 安田善次郎
▲定期存欵利子（一個年）七分二厘
本銀行為安田貯蓄銀行之代理店一般貯蓄存欵辦理
本銀行於日本內地朝鮮南北滿洲中國內地有二千餘之滙兌處
本銀行代關東州地方費現金事務辦理大連市金庫事務辦理處與臺灣銀行特約辦理外國匯兌事務
支店所在地 旅順、營口、奉天、撫順、開原、四平街、長春、鄭家屯、天津、青島、公主嶺、哈爾濱
派出所所在地 大連市小崗子（電話五三〇〇番）同市沙河口（電話沙河口一五番）

親戚勸余試服韋廉士大醫生紅色補丸

天氣驟變腰痛背酸類乎瘋濕

韋廉士大醫生紅色補丸能驅除血中之毒質即治愈瘋濕骨痛之病源矣世有男子及婦女往往天氣驟然更易或轉寒冷或反潮濕以致腰痛背酸四肢疼痛者此皆瘋濕之故也其根本療治之方法即驅除其血中所涵之毒質爲要韋廉士大醫生紅色補丸有清血補血能使血液强健凡血薄如水血液不清潔能使新血重生血液清潔則腦筋强固此乃是丸之奇功也即如江蘇太倉沙溪物華銀樓主任夏仲六先生之證書即可爲確據矣請觀其來書如左余體質素弱操勞過度氣血失調自民國九年因外感而成久咳且氣喘不息腰痛背酸飲食乏味四肢難舉夜不安眠延醫診視投劑罔效如是者約有年餘身體之羸弱面色之淡自固不待言家父以爲聽天有命幸有親戚自滬回來見余之症述及大醫生紅色補丸有益精補血强元壯氣之功乃從其勸先託本鎮大升祥號向申上藥房代購半打按法服用三瓶未完自覺胃口增健面色漸紅深信此藥有延年益壽之功連服之下諸症全消而且體力增强精神倍昔銘感之餘謹呈照像乞刊之報章以爲同病者之津逮也

韋廉士大醫生紅色補丸之功力不分男女專治血薄氣衰諸虛百損少年斲傷胃不消化瘋濕骨痛筋系刺痛腰痛背楚等症以及一切熱症瘴癘之後用以調補氣血靈效無匹凡經售西藥者均有出售或直向上海江西路六十號韋廉士醫生藥局函購每一瓶大洋一元五角每六瓶大洋八元郵力在內

閣下不可不閱此奉送之小書 敝局印有精美小書名曰體壯力强如何可得如欲索取祇寄明片一紙寫明姓名地址至上海江西路六十號韋廉士醫生藥局原班郵奉不收分文

清導丸

請早欲清晨醒起之時爽適康健其秘訣不外也夜間睡足八點鐘且大便暢安適肝經調和勿令阻滯是也如患服大便秘結倘肝經不調胸悶飽脹會膽汁不和或惱怒精神萎頓請紅色即晚試服紅色清導丸次日早晨立清導覺清健爽適清導丸能使皮膚紅潤丸香口氣芬芳且治痔症痛苦

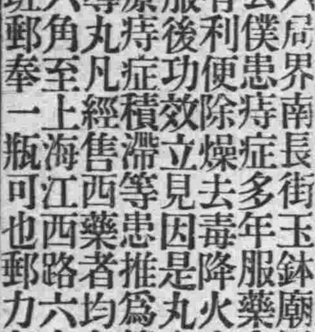

北京六局界南長街玉鉢廟甲五號程璞甲先生來信云僕患痔症多年服藥多種總未見愈聞清導丸有利便除燥去毒降火之功即購而試服之不料服後功效立見因是丸之藥性和平清而不寒治療痔症積滯等患推爲第一誠非虛譽也紅色清導丸凡經售西藥者均有出售或直寄郵票大洋六角至上海江西路六十號韋廉士醫生藥局原班郵奉一瓶可也郵力在內每六瓶洋三元

大連新聞

昨日在商議舉行之 中村督故追悼會
發起人與各代表者均有弔詞 供花及其他祭禮亦非常之多

對於前關東都督軍事參議官陸軍大將中村覺男爵之追悼會、於昨日（二日）午后二時半在大連商業會議所樓上舉行、安置大將之像及其軍筆、於中央、於祭台之左右羅列大連民政署長田中千吉大連市長杉野耕三郎及安廣滿鐵社長相生商業會頭諸氏爲首、及各銀行各會社送之供花十數對、其他之祭典裝飾亦不少、參列者爲大將之遺族中尾島三博士千田治郎氏、其他爲安廣滿鐵社長田中民政署長關公議會長福田商議副會頭伊佐市長代理村井滿銀總辦市會議員及中日有志商紳等數十名參列擧行禮式畢、發起人總代杉野市長之弔詞由伊佐助役代誦其次安廣社長福田副會頭關公議會長及各名士之弔詞誦畢一同參拜、至午后二時半閉式云

西山會之革新近訊
新會長已選出 副會長將取消

大連民政署管內西山會長王文翰以舞弊案發生、故關東廳將其實行免職、另選適當之人、據民政署地方之督催於在西山會所於一月三十日實行另行選舉、投票之結果、以周元憑氏之票數最多、當選爲會長、目下該會書記等正向周氏要求其承諾之際、據聞周氏乃係曾任會長、此次又被選爲會長、且人品方正、俟其承諾爲向民署申請時、亦當即獲認可也同會之副會長于壽安氏於王文翰被免之前、已提出辭表聞此次俟周會長就任時、對於于壽安之辭職請求、當局能照准、據某方面消息云、西山會原來以大連新市制未施行之前、西山會之管內甚爲廣大、會長一人、有顧首而不及尾之處、故特設置副會長一席此次新市制施行以來該會之管內地方、如劉家屯、沙河口等地方均編入於大連市、西山會之管內區域縮小、其事務亦自然減少、此次當局之意嚮、將實行取消副會長一席、以節經費、故對于氏於所、提出之辭表、當局必當照准之說也

滿鐵列車內將採用指紋法

撫順炭礦、於去年七月間、採用指紋法以來、成績可稱異常優良、於是滿鐵鐵道部、爲檢舉列車內之竊盜及小偸計、亦認爲有採用指紋法之必要、以炭礦採用之指紋法如準則、再加以種々研究、實施之期當亦不遠云

郵便存貯小洋 長官歸即有辦法

關東廳遞信局計畫郵便小洋貯金制度、曾得關東廳表示贊成、兒玉關東長官在京懇求各關係者、與以諒解、侍長官歸任之後、當有具體辦法、於次期會議、當可能爲提出云

博覽會中將特設滿蒙館

大連市紀念博覽會、關東廳計畫於該博覽會內、建設特別館、經費須用三萬五千圓、滿鐵亦在協議左記計畫之細目中、關東廳已將右項計畫、電告在北京之兒玉長官、取其決裁、而後定之云、特別館總經費三萬五千圓內、由關東廳支辦一萬圓、而滿鐵與關東廳調定結果、決設滿蒙館、該館之設備、以介紹關於大連埠頭船車連絡之狀況、及關東州鹽田之狀況爲目的、現滿鐵與關東廳正在詳細協商中、務期完成云云

冒充刑事刼道

一日午後八時、濱町海岸所停之政記公司船號大號、船員張金寶三十四歲、持大洋八圓、至市內奧町雜貨舖兌換銅子、至濱町防備隊附近時、突有日本人一名中國人一名出現、當云、自係大連水上署刑事、所持何物、同到派出所可也、僞刑事將錢拿去、帶向敷島廣場、途中日本人遲後、中國人即乘馬車逃遁矣、張遂向水上署報告云、日本人帶滿鐵制帽、年歲約在四十歲、中國人約在二十歲上下、身高五尺餘、頭帶冬帽云

小崗警察支署破獲大賭窟
在十號妓館捕捉賭徒十五名

大連市平和街五號地十號妓館劉文魁處、於月之一日午前一時許任其家中樓上、召集賭徒三十餘名、互相大賭、事爲小崗子警察支署東關街派出所探悉、當即聯合西崗街及南大龍街兩派出所巡查巡捕十數人、前往十號直同捕盜然、及至十號之門、關閉甚嚴不得入、後乃相携登樓、由樓窗入室中、大施捕捉、巡查亦有在外守門者、若七號八號以及四號三號十一號十二號各妓館之門均有巡查巡捕把守（蓋十號之四週與前記各號之後院相通連）所以未能均使其落網、共捕捉下記賭徒十五名（所賭者爲牌九及麻雀等）

高振雲、孫錦棠、李福綿、于占一、李殿卿、閻韞亭、宋魁五、安作亭、袁錫三、馬德一朱秉謙、張華民、孫敬軒、黃學海、及賭主劉文魁等

當即押至東關街派出所及至午前七時始押送至小崗子警察支署司法係以資取調懲辦、該賭徒以外尚有十數名、有在某號屋上匿藏一夜者、有在某妓館外面廁所內過宿者、彼輩均係顯衣華食者、於茲寒夜在霜雪之中過得半宿彼好賭亦可慨矣、聞小崗署對茲等之賭博事件、將施以嚴重的懲罰、以儆將來、更小崗子署保安係吉田主任亦曾於舊歷年前、招聚各妓館主訓示不可於正月中設賭、以免盜匪之發生、該輩等覺賜本險達、公然於己受訓示之後開設賭場、其窺視警規爲何如也故吉田保安主任云、彼即不遵守警規又違反訓示之意、故對其故犯者必施以特別之懲罰云目下賭徒仍在拘留之中、其處分當能于日內判定云

旅順監獄之最近狀況

市面益蕭條、而所發生之罪犯益多以致旅順監獄及大連嶺前屯之分監恒有人滿之虞、今將旅順監獄最近調查獄內狀況、開示如左

現在總囚人爲六百一名、日本人男百七十八名、女四名、中國男四百十六名、女三名、此等因人之年齡及初入獄再入獄累犯受刑者之區別如左

種別		初	再	累	計
十八歲未滿	日人	二	—	—	二
	華人	四	—	一	五
二十歲未滿	日人	四	—	二	六
	華人	八	—	三	一一
二十歲以上	日人	五九	六	八一	一四六
	華人	二六九	三	八二	三五四
四十歲以上	日人	七	一	七	一五
	華人	三六	一	九	四六
六十歲以上	日人	—	—	—	—
	華人	—	—	—	—
合計	日人	七二	七	九〇	一六九
	華人	三一七	四	九五	四一六

再於本年一月以後、入獄者刑事被告人、日本人二名、受刑者三名、中國人十二名、出獄者刑事被告人、日本人三名、受刑者日本人八名、中國人二十四名勞役場留置者、中國人一名、再將此受形者之刑期分別如左

無期日本人五名中國人八名▲十年以上日本人十三名（內朝鮮人二名）中國人三十一名▲五年以上日本人廿七名中國人百〇九名▲三年以上日本人廿五名中國人六十三名▲一年以上日本人六十八名中國人百廿一名▲一年以下日本人廿九名中國人八十一名

右記受刑者中之教育程度、受高等教育者一人（大連諧會整理員三枝庄太郎）法政大學卒業（前科三犯者）中學卒業及同等程度者二十三人、小學卒業及有同等程度者九十七人、有簡易讀書作文能力者二十五人、無學者二十三人（內有朝鮮人四人）以上皆係日本人、中國人中無學者三百四名、稍能讀書作文者九十五人小學卒業程度者十七名、中學以上卒業者未有

審理別中對於少數死刑者、上訴者一名、即滿鐵中央試驗所岡田某之小使、對於頭世緋之殺人及死體遺棄罪、對於無期上訴者、除近江町之殺人中澤勝藏外、有期徒刑之上訴者、爲十四名、總收容囚人六百一名內刑事被告人中除日本人十三名中國人三名外餘五百八十五名之囚人、職工業分別如左

藁工十二人、竹細工十七人、木工卅五人、靴工四人、鞄工四人、封筒工廿人、杷工卅五人、金細工五人、機織工百廿五人、洋裁工四十一人、經師工六人、抄紙工廿四人、縫夫六十二人、繕夫七人、煉瓦工百〇七人

此外女囚七名、均習裁縫工、尚有五十五名、日作雜役夫職、再加懲罰囚受刑中、日本人減食者二名、釣爲於勞動時間、故意喧嘩而罰之、中國人無有、至於衛生狀態、佐藤保醫師談云、未有罹角病者、患輕病者中、日本人六名、中國人九名外、病舍外患者、日本人十七名、中國人十四名、目下平均食費日本人通算爲金十二錢二厘四毛、區別誌之、日本人側主食數量爲五合九勺、此金額在三錢厘七毛、副食物爲一錢五厘、計共十四會四厘七毛、中國人側主食數量、爲六合二勺金額爲九錢七厘九毛、副食物爲一錢五厘、計共爲十一錢二厘九毛、再如受刑者之宗教、別誌之如左

眞宗五十三名　淨土宗十三名
禪宗二十八名　日蓮宗六十二名
眞言宗七名　耶蘇教三名

其他五十八名之日本人、及中國人之四百十六名、現尚未經判明如有賞者、日本人領兩個者三名一個者十二名、朝鮮人亦有兩名中國人受一個者二十三名、兩者二名云

汽車馬車相撞

二月一日夜一點鐘時、市內信濃町進行中之沙河口第六五四號馬車車夫、叢德福、二十九歲、由得勝街前來之自動車、轉運手鄒一倫、三十二歲、在浪速町拐角之際、正與馬車相撞、自動車前面之玻璃已碎、值十八圓、馬車亦約損害十三圓、馬之右臂受傷橫腹且一洞、結果自動車出金五圓賠償了結矣

小兒玩弄獵槍誤斃幼弟
一般使用鎗械者宜有以注意

大連市寺兒溝王家屯十七番地戶主王仕民（在三井機關部充當火夫）者與其弟王仕惠（亦在三井充當夫役）比鄰居住王仕民之次子德財（年十三歲）在土佐町公學堂寺兒溝分教場讀書、於月之一日午前十時半德才携其弟發財（年六歲）至其叔父王仕惠處玩耍、正值王仕惠之妻于氏、赴其母家）其母家在西崗、伊父在顯興工廠充事）家中只有王仕惠之老母已年六十七八歲、耳聾眼花、不管單事、故王德才與其弟發財、至其屋中玩耍時、亦不能看視之、德財在王仕惠屋中坑棺櫃後、見有獵槍之柄露出、德財見之、乃將其抽出玩之、發財亦在其前面觀看玩弄之際、槍嘴正向發財不意德財、竟將槍之機關觸動、轟然一聲正中其弟發財之右目、彼獵槍之子彈係散沙多數距離又甚近、由發財右眼入倉力甚猛、竟將發財之頭爲之擊裂、即時倒地殞命、此慘禍之發生即驚動鄰右、一時前往觀看者大有人在該隣右人乃急至三井喚王仕民王仕惠等返家、一面至警察官吏派出所報告、當由大連警察署司法係員及警醫、前往檢驗彼發財之屍甚爲悽慘大連署司法係也將王仕惠及王仕民二人傳訊、始知王仕惠之獵槍係張明月處借來、搶中裝有十二號的子彈一個且未能閉死機關、以致演此慘劇、於茲以觀、彼一般使用獵槍手槍者不可不加十二分之注意也、目下對於茲案之大連警察署司法係、正在取調各關係者之中云

醉後調戲婦女被打

沙河口管內香爐礁第一區住戶馮振綱、於舊曆正月初二日、到其鄉友王玉山家拜年、即飲於其家王某款待頗厚、詎料馮某酒後無德、乘醉調戲主之少婦、幾欲强姦、旁若無人、當時主人不復可忍、乃毒打逐去、僅至不死、刻間負傷頗重、但王某對此野蠻無禮如急報警署治罪、自已即完全不野蠻矣、覺自行毒打、倘如致死、亦難免應得之罪、姑誌之、以觀厥後（沙）

同樂大會結果圓滿

此次中華青年會舉行之春節同樂大會、自舊曆初三起、至初五止、後因各方來函要求又續演一日、前後共計四日、每晚開會時、觀衆頗多、約不下七八百人、若去稍晚、便無立足之地、餘興主任于南洲及扮演各學生、均精神奮發、熱心從事、于君日間在汽船會社辦公、晚間不稍休息、便往青年會率同學生排演、各種餘興專以開導社會引人向善爲目的、殊可嘉也、扮演學生、如鍾候卜瑜趙玉林潘永燊張仁衛王步霄林金月明廣美厲玉珍樓淑娟士案穎包玉貞王佩貞鍾其蓁、亦均不辭勞苦、踴躍從事、故同樂會得有圓滿之成績云

組織大連博覽期成同盟會
中日工商業者計有二十九團體

大連市商工業二十九團體、關於大連主開博覽會之事件、極力期其實現並爲組織期成同盟會、發表趣意書及綱領如左

趣意書

大連須布市制、迄今已近十年、中日國人雜居、互相聯絡、益臻密切尤必互相提携、力圖中日共存共榮之實、申而言之況爲同文同種之國民、當於此時開催大連市博覽會、是費用以介紹中日兩國間之物品、蕃廣見聞添增閱歷市民有益良非少也、故吾在連商工業者、二十九團體、一致同盟、組織大連博覽會期成同盟會、總期能以貫徹目的而後已、進而言之、並爲個人之利益計也、實爲公益居心、希吾同志諸君、奮然而興不勝希冀之至

綱領

一、我期成同盟會、以在大連商工業者二十九團體組織之、緊急之問題、期於速成
二、我同盟會、於大正十四年八九月之交、期在此大連必行開催博覽會
三、以以上之機關、與中日連繫爲求益相密計、同時將中華與日本、日本與中華更爲互相介紹從此各享無利之幸福爲望云

滿鐵吉長四洮改正換算率

滿鐵與吉長線四洮線間、並於吉換運絡運輸上、各線所必適用之換算率、由二月一日起、改正如左

一金百圓大洋銀六十九元

經濟欄

豆油運貨同盟率與大連
滿鐵重要物產均有反對通電

大連港向歐洲輸出之榨裝豆油之運貨同盟率、英國之卜里田烏會社提倡、於上海就航歐洲航路之十二汽船會社、集合協商、而大阪商船日本郵船等五會社、表示反對、主張以自由率事、曾記前報、然滿洲重要物產組合與滿鐵等、以爲如其默認洲、於其他之一般特產物之輸送上、將亦有所影響、故關於大連港輸出貿易之消長問題、益起有猛烈之運動而反對之、目下對於倫敦之同盟本部已爲決議送電反對、努力阻止其成功、然於三十一日由上海致與滿鐵之電報、關於右記之同盟率制定、其後於船主側亦會議論百出、故而尚未決定如若瑞典及德國之船、均加反對方面時、諸項問題、結果將必至無期延期矣云

錢糧商情

特產市場開場情況、無格別特新材料、而各項特產、反爲一齊反動、如大豆一項、輸出情形幾同杜止一船入情作低因而更顯異常閒散云

▲豆油之所要數、亦極減少、但其市價比較甚呈堅調、豆餅行市、亦有幾分見提之勢、買者較增高粱近期者、亦爲急進其市、因人情作低儐形、仍然睧淡云

▲至於所到特產、頗呈順調、大豆到五百六十二車、豆餅到七十五車、高粱到四十二車、而大豆行市、下低豆餅、豆油、高粱、均各上提、然其所受之影、則爲極少云

▲錢鈔市場行情、日來稍爲變緩乃爲金票上揚故也、倫敦大條在三十三片二分一、上海之標金下落、在二百四十九兩、銀票稍爲昂提、金票行情平穩云

沿線各驛之混堡豆殘額

滿鐵沿線、至二十八日調查現在各驛所殘餘之大豆混合保管數、爲六百十七車、約比前旬減少一成、原因爲中國正月、輸出不活之故、一方滿鐵之輸送均爲平常、故無滯貨之廣內驛如左（單位車）

驛別	特等	一等	二等	合計
撫順	—	一九	八一	一〇〇
鐵嶺	九	一〇	—	一九
開原	五	一二七	四七	一七九
四平街	—	—	二八	二八
公主嶺	二	二八	二三	五三
范家店	—	二三	二〇	四三
長春	一	二七	八	三六
下九臺	—	二六	—	二六
吉林	二	一二	一	一五
合計	一九	四二三	一七六	六二七

但埠頭在貨、特等二百十二車、一等二千四百七十七車、二等一千三百三十三車、合計爲四千二十二車云

商情（二日）

特產行市

▲大豆（銀建）（早市）

二月限	五四九〇	五四八〇	五四一〇	五五一〇
三月限	五五一〇	五五二〇	五五二〇	五五二〇
四限	五五六〇	五五七〇	五五六〇	五五七〇
五月限	五六〇〇	五六〇〇	五六〇〇	五六〇〇

所成數 五十六車

▲豆餅

二月限	一六六五	一六八〇	一六六五	一六八〇
二月末	一六八五	一六八五	一六八五	一六八五
三月限	一六九〇	一六九五	一六七〇	一七〇〇
四月限	一七〇〇	一七〇五	一七〇〇	一七〇五
五月限	一七一五	一七二〇	一七一五	一七二〇

所成數 十八萬三千片

▲豆油

二月限	一七五〇	一七五〇	一七五〇	一七五〇
二月末	一七五〇	一七五〇	一七五〇	一七五〇
三月限	一七五〇	一七五〇	一七五〇	一七五〇

所成數 五千五百桶

高粱

二月限	三一〇〇	三一一〇	三一〇〇	三一三〇
三月限	三一一〇	三一三〇	三一一〇	三一二〇
四月限	三一四〇	三一六〇	三一四〇	三一五〇
五月限	三一六〇	三一七〇	三一六〇	三一七〇

所成數 四十二車

錢鈔行市

先物（早市）

十三日限 開行 一三九二五 最高 一三九四〇
最低 一三九一〇 散行 一三九一五
所成數 八十萬圓

廿七限 開行 一三九一五 最高 一三九三〇
最低 一三九〇五 散行 一三九二〇
所成數 五十萬圓

鈔換金 百三十九圓三十錢
銀換小洋 百二十一圓八十錢
金換小洋 八十八圓四十五錢

綿絲行市

限月	前場引	前場寄
二月	三五七、九五	三、六一
三月	三五二、八	三四九、三
四月	三四五、八	三四二、五
五月	三四二、八	三四二、[illegible]
六月	三四一、六	三四一、九
七月	三四一、五	三四〇、九

鐵路時刻

行車

聚英樓聲明廣告

敬啓者茲因櫃夥孫元興現已另有高就將敝號賬目算清自出號以後倘在中日商號親友等處討借錢項一切事故敝號概不承認恐未週知特此登報聲明

大連市內伊勢町六十六番地
主人劉汝成謹啓
電話五五九六番

招生廣告

一、宗旨 本大學設立在奉天專收中日兩國子弟以教授最新高等之醫學爲宗旨
一、入學資格 豫科及專門部以中學畢業兼通曉日本語者或有同等學力者方爲合格附屬予備科以中學畢業或有同等學力者卽未通曉日語亦爲合格
一、報名期 試驗前一日爲止
一、報名處 奉天本大學豫科內
一、試驗場及試驗期 奉天本大學豫科內 三月二十四日 二十五日 二十六日 二十七日

詳細章程向報名處領取
奉天日本火車站東邊

滿洲醫科大學

豐年洋行啓事

敬啓者敝行近因市況關係無意進行決定於下月一日（即陽歷年一月一日）情願讓與泰豐行接辦營業至於敝行前欠各埠債務概歸敝人担負淸償與泰豐行毫無干涉特此聲明

豐年洋行
韋維廉同啓

廣告

逕啓者敝行新到德國新發明保險金庫及俄國化裝物品價廉物美裝璜尤精批發客商賜顧諸君請臨敝賬房接洽可也

大連市紀伊町五一番
俄商敷島商會
賬房成憲之啓
電話四二六九番

感謝女醫

鄙人小兒八歲、數年腹積、飲食少進、形容枯瘦、服醫罔效、又經敝親宋女、腹患虫積、久醫不愈、幸經友人介紹、張門李雲霞女醫士、施術推拿、百日工成現已均獲全愈、足見女士、藝術之高、可謂推拿聖手、誠堪欽佩鄙人心感靡既、爰登報端、廣爲介紹、庶同病者、有所問津焉

女士現寓、聚蚨棧後屋、中華鑲牙館內便知

李英堂啓

果樹苗發售

敬啓者敝號自代辦各國果樹苗木栽種以來已逾十有餘年深蒙各埠紳商造林大家惠顧雅意不勝銘感前幾年所有中日人栽植之果苗枝杆枯槁往往有摧折之虞損傷太重故果苗多不周全乃因日本運送店家只顧貪利每裝無期之船往來限期不定或有越旬亦有經月之日所以果苗多受損傷至後敝號主人以酬主顧起見不煩勞力親赴日本交涉明白裝有期之船舶香驗果苗以免損傷遇造林大家受其方便諸君定購試驗方知言之不謬也營業目錄來函急送

大連市沙河口巴町七十八番

粗細雜貨	農產種子
果樹苗木	園藝器具
種蜂マ王	養蜂器具
害虫藥劑	純良蜂密

種苗雜貨直輸入商
青記號
振替口座大連三七二〇番
電信略語（セ）ヌハ（セイキ）
沙河口局私設書函第一號

開業披露

鄙人今於左記地址開設醫院施一般之診療旣已開業恐未週知特此謹告

大連市雲江町（劉家屯）
內科 皮膚科 花柳病科
聚愛醫院
院長 醫學士 赤谷幸藏
電話二五〇番 沙河口

百圓進呈

肺病

肋膜炎　肺尖加答兒　保好藥

定價 壹週間分 一拾圓、八圓、五圓

▲本劑專治肺病確認爲最有効力之靈藥

歐美醫科大學病院
帝國醫科大學病院

均有賞揚之配劑並有內務省衛生試驗所之嚴封保證爲治肺之特効藥如若如此證言有不對之處請與分析進呈百圓
本劑服用三日咳嗽立止飲食增進並能去熱可防盜汗腦筋鎮靜得以安眠

發賣處
大阪三休橋北詰　有田德拉克　電話船場（三三四四番）（一六一四番）
東京日本橋區四丁目　有田德拉克　電話本局（三三八四番）（二〇七七番）

肺病病理模型日本全國及海外各大商埠均設置有專賣所陳列此項模型作爲一般人士參考觸目驚心患病者急來購治收保効驗如神

包治的藥其他各藥房不準私賣有僞造之德拉克所以請認明有田德拉克爲要

關東發賣元
東京日本橋區通四丁目　有田毒拉克　電話本局（三三八四番）（二〇七七番）

關西發賣元
大阪市南區三休橋北詰　有田毒拉克　電話船場（一六一四番）（三三四四番）

◎滿洲
大連　磐城町　電三三五七
沙河口　敷島廣場
旅順　市京町
遼陽　敦賀町
鞍山　東洋町
奉天　赤城町
撫順　春日町
鐵嶺　舊市町
開原　敷島町
公主嶺　新市街
長春　東一條三通
本溪湖　通
安東　縣四番通
營口　永世街
哈爾賓　傳家甸
◎支那
北京　前門外
天津　旭街
濟南　普利門外
青島　新市場通
上海　瑪禮遜路
漢口　日本租界
香港　灣仔聯發街
汕頭　育善通街

ニセ藥ニ注意有田專賣所ニて有田音松謹製を御買取おね

眞好看眞快活倆小姐兒

眞好看要肉体美
眞快活要身体健
這兩事誰都可辦到
只有一法常用仁丹

格言 聖人不治已病治未病（調神大論）

仁丹主治
中暑傷寒　酒醉船暈　水土不眼　精神鬱結　腹痛吐瀉　食積不消　猝倒昏迷　虛弱貧血　頭痛目眩　時行病疾

仁丹價目
小包五分
中包一角
大包五角
特利包五角
此包添呈藥盒

周清目秀　双美人牌香粉　檢手巾　安全剃刀　双美人牌香皂　化粧次序　双美人牌臉油　双美人牌洗臉粉

齒科醫學者推賞的是這齒粉

双美人牌花粉

最合理想適於牙齒是這双美人牙粉

又便利又耐用是這極合衛生的美人牌牙膏

爲慢性急性子宮內膜炎所苦者

請卽服此良藥妹司丁其効如神

子宮內膜炎。在婦人病中。最占多數。若置之不理。必招莫大之苦痛。而非受可怕之外科不能受収。且此種手術。甚爲困難。非熟練之醫生。往々有致之危險。故有子宮內膜炎者。宜速服妹司丁以防後患。若以爲此等小病。可以自然治癒。而置之不顧。必至漸成重症。由子宮而波及於輸卵管卵巢腹膜等處。馴至不能不受前述之危險手術。則雖悔無及矣。敝舖發賣之妹司丁。乃應用現今最新之學理。配合多量貴重之品。製成煎藥。使病人易於服用。蓋由多年之經驗而得之良藥。與市上通行之品。不可同日而語者也。雖發行之日尙淺固已有口皆碑。無人不道。以故道謝之函。推積如山。售出之量。日見增進。卽此可知妹司丁之劾驗顯著矣。若有下述各症者。請卽服妹司丁。方知敝店之言不謬也。

▣因子宮病而血液之循環不良。月經不順。耳鳴頭痛。腰酸背痛。眩暈逆上。頭髮脫落
▣腰足痺冷下腹疼痛。筋肉痙攣。頭垢甚多。小便頻數。局部癢痒腫爛。月經前後。下
▣腹疼痛。月經前後。白帶甚多。頰部潮紅。做事無心。易於倦怠。常於睡眠。神經衰
▣弱。夜不能寢。易於發怒。食慾減退。子宮出血。顏面不良。手足關節疼痛。多年不
▣育。雖受孕而常流產死產。

凡有以上所述之症狀者。則其人必患子宮病。圖中所繪之卵巢腫瘤。亦由子宮內膜炎之置之不理而起者也

妹司丁分特製普通二種雖多年爲重症所苦者。若服特製之妹司丁。必能早癒。

藥價 並通 六日天分金壹圓 十三天分金貳圓 二十天分金叁圓 特製 十天分金叁圓 二十天分金五圓五拾錢 一ヶ月分金八圓

妹司丁發售所 東京市四谷信濃町 森田屋大藥房
總批發處 大連市山縣通一丁目 順和公司大藥房

代售處
大連市濱速町 日本賣藥會社
大連市濱速町 井上誠昌堂
大連市奥町 華西藥房
大連市監部通 華泰藥房
大連市西崗子 德記西棧
奉天小西關 廣濟堂大藥房
奉天小西關 井上誠昌堂
奉天城內四平街 大德生大藥房
奉天鐘樓南 中西大藥房
奉天鼓樓南 歐美大藥房
遼陽什字街 天鈺成
鐵嶺鼓樓西 平記大藥房
長春北門外 中西大藥房
吉林城內 五洲大藥房
哈爾賓傳家甸 長壽堂藥房
營口二道街 中西大藥房
營口西大街 五洲大藥房
營口永世街 興亞大藥房
營口二道街 慶豐合
營口東海關 義興遠
安東縣市場通 井上誠昌堂
安東縣中富街 東益增遠
瓦房店新市街 德記藥房
天津鍋店街 葆記大藥房
北京東單牌樓 東亞公司

妹司丁者各埠大藥房均有代售就近採買爲幸

爲巨大之卵巢腫瘍所苦
子宮病若置之不顧則成此病